

# Wallonie

... le magazine de votre région

SPW | Éditions

TOUT SAVOIR

**DOSSIER**

## LES POLLINISATEURS

Page 18



**P'TIT COIN  
DE WALLONIE**

**Le Pays de Vesdre**  
Page 32

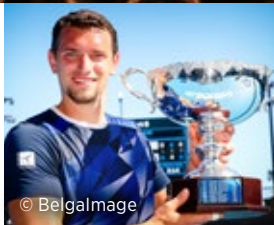

© Belgalimage

**L'INVITÉ**

**Joachim Gérard**  
Page 28



Wallonie



## S'abonner gratuitement

**Vous souhaitez vous abonner à titre individuel ?  
Appelez le numéro vert de la Wallonie : 1718**

**Inscrivez-vous sur notre site :**

[www.wallonie.be](http://www.wallonie.be)

**Vous devez modifier vos données ou changer d'adresse ? Contactez-nous par mail à cette adresse :**

[vlw@spw.wallonie.be](mailto:vlw@spw.wallonie.be)

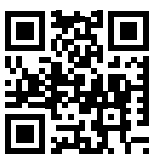

## Via smartphone

À partir d'un smartphone, le QR code de *Vivre la Wallonie* redirige l'utilisateur mobile sur le formulaire Internet d'abonnement au magazine. Il suffit pour celui-ci de photographier le QR code et de lancer l'application de lecture QR code sur son smartphone.

# Le mot de la rédaction

## L'ESPOIR D'UNE SORTIE DE CRISE SE FAIT DE PLUS EN PLUS TANGIBLE.

**L**a baisse continue des chiffres d'hospitalisations liées à la Covid-19 enregistrée ces dernières semaines donne à croire que le calendrier du « plan été » décidé par le Comité de concertation pourra être mis en œuvre.

Certes, le chemin avant de pouvoir lever tous les verrous risque d'être encore long. Mais, ce recul actuel de l'épidémie nous laisse entrevoir une saison estivale offrant de nouveau la possibilité de partager des moments conviviaux, de retrouver une vie culturelle et sportive, de réinvestir les lieux de vie collectifs tels que les cafés, les restaurants, les salles de spectacle, les cinémas...

Se revoir, échanger, retrouver un peu de liberté et d'insouciance et aussi le goût des autres... Autant

de petits plaisirs souvent sous-estimés auparavant mais qui nous semblent tellement vitaux aujourd'hui.

Cet espoir de refermer petit à petit la parenthèse de la pandémie est là car la vaccination progresse. Grâce aux livraisons de vaccins annoncées et à la mobilisation des équipes qui travaillent d'arrache-pied dans les centres de vaccination, la campagne a connu un grand coup d'accélérateur en mai. Et la cadence va encore augmenter en juin.

Pleinement investie de cette mission, la Région est déterminée à la mener à bien pour qu'enfin le vivre ensemble, tant malmené ces derniers mois, puisse à nouveau être le socle de notre société.

## Avertissement

Les textes de ce numéro ont été finalisés le 20 mai.

De nouvelles mesures liées à la crise sanitaire sont susceptibles d'avoir été prises entre le bouclage et le moment de parution.

Afin de vous informer au mieux, nous vous invitons à consulter régulièrement :

– le site [www.info-coronavirus.be](http://www.info-coronavirus.be) pour toutes les mesures et conseils concernant la crise Covid-19

– le site [www.wallonie.be](http://www.wallonie.be) et la page Facebook [Wallonie.be](https://www.facebook.com/Wallonie.be) pour toute l'actualité relative aux compétences régionales

– le site [covid.aviq.be](http://covid.aviq.be), la page Facebook de l'AViQ et le site [www.jemevaccine.be](http://www.jemevaccine.be)

### VIE PRIVÉE ET PROTECTION DES DONNÉES À CARACTÈRE PERSONNEL

Le Service public de Wallonie travaille depuis plus d'un an à la mise en conformité au Règlement général sur la protection des données (RGPD) qui est entré en application le 25 mai 2018. La politique de protection des données déjà en place, conformément à la loi du 8 décembre 1992 relative à la protection de la vie privée, a dès lors été renforcée. Vu la multitude de compétences dévolues à la Région wallonne, il nous est impossible de vous fournir sur cette page, de manière claire et digeste, l'ensemble des informations relatives à chacun des traitements du SPW. Pour plus d'informations sur les droits que vous pouvez exercer, consultez le site de la Commission de la Protection de la vie privée : [www.privacycommission.be](http://www.privacycommission.be). Le Délégué à la protection des données, répond à vos questions via l'adresse [dpo@spw.wallonie.be](mailto:dpo@spw.wallonie.be)

# VIVRE LA Wallonie

... le magazine de votre région

**4 ACTU COVID-19****8 L'ACTU DU TRIMESTRE****10 FOCUS****DOSSIER UNIQUE FISCAL****11 ARRÊT SUR IMAGE****12 WISSENSWERTES AUS OSTBELGIEN****13 INFO-CITOYENS****16 DURABLEMENT VÔTRE****24 ON EN PARLE BAUX DE LOCATION****26 GRÂCE À L'EUROPE HÔPITAL NOTRE-DAME À LA ROSE****27 LA WALLONIE SOUTIENT PROJET SANISOL****28 L'INVITÉ****JOACHIM GÉRARD, UN SPORTIF D'ÉLITE HORS NORME****30 TALENTS WALLONS****32 P'TIT COIN DE WALLONIE PAYS DE VESDRE****35 DÉCOUVRIR****36 COIN LECTURE****37 CONCOURS****VIVRE LA WALLONIE / N° 52 / ÉTÉ 2021 / SPW | ÉDITIONS**

Magazine d'information trimestriel de la Wallonie édité par le département de la Communication du Service public de Wallonie

**Place Joséphine Charlotte, 2 - 5100 JAMBES****Éditrice responsable**  
Sylvie MARIQUE, Secrétaire générale**Responsable du département**  
Jacques MOISSE, Inspecteur général**Directrice de la publication**  
Joëlle DEGLIN, Directrice**Rédactrice en chef**  
Valérie PUTZEYS - valerie.putzeys@spw.wallonie.be - 081 32 14 39**Équipe de rédaction**  
Véronique BINET, Pascale CROMMEN, Valérie DEGIVES, Evelyne DUBUISSON, Valérie JOPPEN, Sandrine LANGHOR, Valérie PUTZEYS**Collaborations SPW**  
Jean-Louis CARPENTIER, Olivier GILGEAN (Direction de l'Identité, des Publications et de l'Édition), Delphine LEFEBVRE et Philippe DELHAES (SPW Fiscalité), Luc THOLOME (SPW Logement)**Contact rédaction et abonnés**  
vlw@spw.wallonie.be**Mise en page**  
PEPS (Seraing)**Impression**  
REMY-ROTO (Beauraing)**Routage**  
ACCESS (Herstal)



**DEPUIS LE DÉBUT DE L'ANNÉE, LA WALLONIE VIT AU RYTHME DE SA CAMPAGNE DE VACCINATION. RÉSIDENTS DES MAISONS DE REPOS ET DES STRUCTURES D'HÉBERGEMENT POUR PERSONNES HANDICAPÉES, PERSONNEL DE SANTÉ...**

PUIS, MI-MARS, LE GRAND PUBLIC : CES CATÉGORIES ONT EU SUCCESSIVEMENT ACCÈS À LA VACCINATION. CAR, DERRIÈRE L'OBJECTIF D'UNE COUVERTURE VACCINALE DE 70 %, C'EST LE RETOUR À UNE VIE (QUASI) NORMALE QUI SE PROFILE.



# Vaccination

## Le mot d'ordre : avancer !

**D**ès le démarrage de la campagne de vaccination, les autorités belges et wallonnes n'ont cessé de répéter que les échéances annoncées seraient tributaires des livraisons de vaccins. Malgré les retards successifs et les craintes liées à certains vaccins, la vaccination a bel et bien pu suivre le rythme.

**CHIFFRES AU 20 MAI 2021**

**+ de 5,7 Mios de doses de vaccins avaient été administrées en Belgique**

**+ de 31% de la population wallonne de plus de 18 ans partiellement vaccinée**

**+ de 16% de la population wallonne de plus de 18 ans totalement vaccinée**

**QVAX.BE : POUR ÉVITER LES PERTES DE VACCINS**

Afin de ne pas devoir jeter de doses de vaccin, la plateforme **www.qvax.be** a été mise en place. Elle permet à ceux qui le souhaitent de s'inscrire sur une liste d'attente pour être appelés en urgence (dans la demi-heure) en cas de dose restante dans un centre proche. À la mi-mai, plus de 90 000 Belges inscrits sur cette liste de réservistes avaient déjà pu bénéficier du système.

**ACCÉLÉRATION DE LA CAMPAGNE**

À partir du 15 mars, la Wallonie a déployé 52 sites de vaccination (40 centres et 12 antennes de proximité). En fonction des disponibilités de vaccins, ces centres pouvaient vacciner six jours sur sept, jusqu'à 15 heures par jour pour les centres majeurs et 12 heures par jour pour les antennes.

Si 120 à 160 000 doses hebdomadaires ont été administrées en mars et avril, l'annonce de la capacité de livraison des firmes





## Nouvelles indemnités pour les indépendants

Depuis plus d'un an, de nombreuses entreprises wallonnes sont impactées par le Covid-19. Certaines sont même toujours complètement à l'arrêt. Conscient de ces difficultés, le Gouvernement wallon a décidé de continuer à soutenir les entreprises par la mise en place de nouvelles aides régionales. Le printemps 2021 aura ainsi vu l'annonce et l'ouverture d'une série d'aides, des plus générales aux plus spécifiques.

Après les aides aux hôtels, aux asbl actives dans le secteur économique et aux secteurs à l'arrêt, il y a eu :

- Une nouvelle aide réservée à l'Horeca (indemnité 14, ouverte le 7 mai et accessible jusqu'au 6 juin) ;

- Une aide pour de nombreux secteurs (re)fermés ou toujours impactés, l'indemnité 16, accessible depuis le 12 mai et jusqu'au vendredi 11 juin ;
- Une aide pour certains secteurs spécifiques (agences de voyages et activités diverses), l'indemnité 13, accessible depuis fin mai ;
- Une aide pour les entreprises de transports (autocars), l'indemnité 15 ;
- Une aide appelée B to B, c'est-à-dire pour les entreprises dont les clients sont d'autres entreprises (indemnité 12).

Informations sur la plateforme [www.indemnitecovid.wallonie.be](http://www.indemnitecovid.wallonie.be) ou au 1890.

## Gaz et électricité : prolongation des mesures

Alors qu'elle devait prendre fin au 31 mars, l'interdiction de toute procédure de coupure en gaz et électricité a été prolongée jusque fin juin.

Le statut de client protégé conjoncturel est, lui aussi, prolongé jusqu'au 31 décembre 2021. Ce statut permet de venir en aide aux ménages qui font face à des difficultés de paiement de leurs factures d'énergie, en raison de pertes de revenus liés à la pandémie.

Une fois le statut octroyé, le client protégé conjoncturel bénéficie du tarif social pendant un an. La protection entraîne également la suspension de la procédure de pose d'un compteur à budget dans le cas d'un défaut de paiement.

Les ménages qui se trouveraient dans cette situation peuvent solliciter l'octroi de la protection conjoncturelle par le biais d'un CPAS ou d'un service social.



© SPW DCE

pharmaceutiques a permis d'envisager l'augmentation de la capacité de vaccination à 250 000 doses par semaine en mai et à 400 000 doses hebdomadaires en juin. Une montée en cadence rendue possible par un budget supplémentaire de 26 millions € pour augmenter la cadence d'injection par heure et créer de nouvelles lignes de vaccination dans les centres existants grâce à la mobilisation de personnel supplémentaire.

En cas de besoin, le Gouvernement aura encore la possibilité d'augmenter cette cadence en ouvrant les 40 centres fixes le dimanche et en généralisant l'ouverture de tous les centres à 15 heures par jour (soit de 7h à 22 h).



## Solutions de mobilité

La Wallonie a également mis en place le numéro vert 0800 54 621 pour aider les personnes à choisir le moyen de locomotion le plus adapté pour se déplacer vers les centres. En plus de la gratuité des transports en commun (TEC et SNCB), il existe, en effet, de nombreuses initiatives locales de transport de personnes à la demande (navette, taxi social...). Celles-ci sont répertoriées sur le site [www.crm-w.be](http://www.crm-w.be)



## Éviter l'endettement fiscal

Trois mesures administratives sont mises en œuvre du 1<sup>er</sup> mars 2021 au 30 juin 2021 afin d'éviter des situations fiscales d'endettement ingérables :

1. L'octroi de facilités de paiement, surtout pour ceux qui peuvent faire valoir des pertes de revenus depuis le début de la crise Covid.
2. Aucun intérêt de retard n'est administrativement calculé sur toutes les dettes fiscales existantes et à venir, pour les intérêts à courir sur la période concernée.
3. Le recours à la mécanique du recouvrement forcé, via huissier, est limité au seul cas de l'expiration du délai de 5 ans afin d'éviter la prescription. Ceci n'empêche cependant pas l'administration de déjà procéder à l'envoi de simples rappels au paiement des taxes dues.



## 2<sup>e</sup> distribution des Pass gratuits **VisitWallonia**

**L**a distribution des Pass Visitwallonia avait été interrompue en novembre 2020, lors de l'annonce du 2<sup>e</sup> confinement. Le 5 mai, Wallonie Belgique Tourisme a procédé à une 2<sup>e</sup> distribution de pass. Cette fois encore, les bons de 80 € se sont écoulés en un temps record.

Pour cette édition, la durée de validité du pass a été augmentée et portée à deux mois (au lieu d'un mois précédemment). Le nombre a également été revu à la hausse puisque 25 000 pass ont été distribués (au lieu de 20 000 lors de la 1<sup>ère</sup> distribution).

Les pass VisitWallonia sont obtenus sur simple remplissage du formulaire adéquat et à raison de un par ménage. Un numéro de téléphone était également disponible pour les personnes n'ayant pas accès à internet, mais toujours dans les limites du stock disponible.

Comme le précédent, ce pass de 80 € est à utiliser en une ou plusieurs fois mais avant le 30 juin 2021. Une 3<sup>e</sup> (et dernière) distribution est fixée au 5 juillet.

Pour découvrir la liste des prestataires touristiques accessible avec votre Pass, rendez-vous sur [visitwallonia.be](https://www.visitwallonia.be)



## Une stratégie pour relancer l'aéroport de Charleroi

Le secteur aérien subit de plein fouet les conséquences des mesures de lutte contre la Covid-19 prises partout dans le monde.

Alors qu'avant la crise, la situation financière de l'aéroport carolo était saine, l'exercice 2020 s'est clôturé par une perte de 22,3 millions €.

Donner un nouveau souffle à BSCA s'avère dès lors

indispensable et plusieurs pistes vont être déployées pour lui permettre de retrouver l'activité d'avant 2020.

Du côté des compagnies aériennes, une nouvelle relation équilibrée avec Ryanair va être instaurée et la diversification des compagnies aériennes est à l'étude.

La transformation de BSCA en un aéroport vert est aussi

programmée (démantèlement des avions, carburants alternatifs...)

Si ce plan stratégique prévoit l'amélioration de la flexibilité du personnel, aucun licenciement et aucun plan social ne sont envisagés.

Du côté du financement, 40 millions € supplémentaires sont nécessaires pour pouvoir poursuivre l'activité dans de

bonnes conditions et mettre en œuvre le plan stratégique. 10 millions € seront obtenus sous la forme d'un abandon de créance de la part de la SOWAER sur le montant des redevances ayant fait l'objet d'un moratoire en 2020. Et 30 millions € sous la forme d'une augmentation de capital.



# Soutien à la solvabilité et à la relance des entreprises wallonnes

Ce plan du Gouvernement wallon vient s'ajouter aux indemnités déjà en cours.

Il se présente sous forme d'un pack adapté aux entreprises de toutes formes et de toutes tailles. Plusieurs dispositifs sont mis en place pour un budget global de 500 millions €.

**Fonds de solvabilité et de relance de 400 millions € au départ de la SRIW, de la SOGEPa et des Investis.**

L'objectif de ce fonds de 400 millions € est de renforcer les fonds propres et quasi-fonds propres des entreprises.

**Prêt subordonné « Propulsion ».** Géré par la SOWALFIN, ce nouveau prêt peut être de minimum 50 000 € et de maximum 1 million €. Il est conjoint à un prêt bancaire du même montant. Le taux d'intérêt est de 2,5 % (excepté dans certains cas) et sa durée est équivalente à celle du crédit

bancaire avec un maximum de 10 ans.

**Prêt « Ricochet-Relance ».** Cette mesure est une adaptation de l'actuel « Prêt Ricochet » afin de l'adapter aux besoins des entreprises dans le cadre de la relance. Le montant maximum empruntable passe notamment de 45 000 € à 100 000 €.

**Accompagnement non financier.** Ce volet comporte une campagne de

sensibilisation et la création d'une check-list « relance » qui sera transmise à un maximum d'entrepreneurs. Un accompagnement personnalisé pour dresser un diagnostic de relance (mise à l'épreuve du business plan, pistes pour rassurer les partenaires de l'entrepreneur...) est également proposé.

**Plus d'infos :**

[www.1890.be](http://www.1890.be)

## Aides aux clubs sportifs

**Vous êtes responsable d'un club et vous souhaitez obtenir des informations sur l'octroi de ces aides ? Prenez contact avec le service « sport » de votre commune.**



**E**n Wallonie, environ 550 000 personnes sont membres d'une association ou d'un club sportif. Beaucoup de ces clubs rencontrent, depuis le début de la crise sanitaire, des difficultés de trésorerie.

Pour leur permettre de pérenniser et de relancer leurs activités, une enveloppe de 22 millions € leur a été réservée. L'aide régionale prévue est fixée à un montant de 40 €/affilié.e. Elle est octroyée via les communes et est accessible aux clubs sportifs (asbl ou associations de fait) membre d'une

fédération sportive reconnue par la Fédération Wallonie-Bruxelles :

En contrepartie de ce soutien :

- les autorités communales s'engagent à ne pas augmenter les loyers des infrastructures sportives ;
- les clubs s'engagent à ne pas augmenter les cotisations pour la saison 2021-2022 ;
- les autorités communales sont soumises à une obligation de publicité des aides.



### Wi-fi gratuit pour 1000 demandeurs d'emploi

Si les centres de formation du FOREM ont pu reprendre certaines formations qui ne peuvent se donner qu'en présentiel, certaines d'entre elles restent organisées en ligne.

En mars, une convention de partenariat a été signée entre PROXIMUS et le FOREM afin de fournir 1 000 codes d'accès WIFI au réseau des bornes hotspots (Public Wi-Fi). Ces accès sont destinés à des demandeurs d'emploi en formation qui éprouvent des difficultés à poursuivre ces cursus délivrés à distance.

Par ce partenariat, les deux opérateurs entendent agir contre la fracture numérique dont souffrent certains demandeurs d'emploi et les aider à s'insérer plus rapidement sur le marché du travail.



# Adoption du Plan égalité hommes-femmes

IL TRADUIT L'ENGAGEMENT DE LA WALLONIE À LUTTER CONTRE TOUTE FORME DE DISCRIMINATION ET À INTÉGRER L'ÉGALITÉ DES GENRES DANS L'ENSEMBLE DES POLITIQUES RÉGIONALES.

**L**a Région s'est ainsi engagée à mettre en œuvre 44 mesures d'ici la fin de la législature en 2024.

Parmi celles-ci, figurent notamment : le soutien aux cheffes de familles monoparentales, une meilleure visibilité des entreprises pilotées par les femmes, une valorisation de l'implication des femmes dans le secteur agricole, les métiers techniques, technologiques et scientifiques, la promotion de la féminisation des noms de rues au sein des communes et provinces,

l'augmentation du nombre de logements publics pour les femmes en situation de vulnérabilité ou victimes de violences ou encore l'information et la sensibilisation des patientes et du personnel soignant aux symptômes et maladies spécifiques des femmes ainsi qu'aux maltraitances gynécologiques et obstétricales.

## Renforcement de la lutte contre les logements inoccupés

En complément des outils existants (réquisition douce, réquisition unilatérale, taxation des logements inoccupés, amende, action en cessation), de nouvelles mesures ont été adoptées en mars.

Dorénavant, un logement sera considéré comme présumé inoccupé s'il présente une consommation énergétique annuelle inférieure à 15 m<sup>3</sup> d'eau ou à 100 kW d'électricité.

La Région a également énuméré la liste des critères d'agrément pour définir une association ayant pour objet la défense du droit au logement et jouissant de la personnalité civile. Cette mesure va permettre à ces associations d'introduire des actions en justice contre les propriétaires de logements inoccupés.

Enfin, le montant de l'amende administrative pouvant être

imposée à un propriétaire qui maintient un logement dans un état d'inoccupation a été défini. Soit un montant compris entre 500 et 12 500 € par logement (en fonction de la longueur de la façade et du nombre d'étages) par période de 12 mois, sans interruption d'inoccupation établie d'au moins trois mois.



© SPW A. Conotte





## Rendre nos forêts résilientes

60 % des essences qui peuplent nos forêts (chêne, hêtre, douglas, épicéa, frêne notamment) montrent déjà des signes de faiblesse face aux effets du changement climatique. Outre l'invasion de scolytes qui touchent les épicéas depuis plusieurs années, des signes de sécheresse sont clairement visibles.

Préparer la forêt de demain et la rendre plus résiliente s'avère donc indispensable. Comment ? En favorisant la diversité d'essences forestières adaptées. Il s'agit également de choisir des essences productives permettant d'assurer la fonction économique liée à la production de bois de qualité.

Tels sont les objectifs du **projet "Forêt résiliente"**. Soit un budget de 3 millions € pour une première année pilote partagé pour moitié entre les propriétaires publics dans le cadre d'un droit de tirage et les propriétaires privés via un appel à projets.

Concrètement, trois primes forfaitaires sont proposées aux propriétaires privés afin de les inciter à la diversification des régénérations, qu'il s'agisse de régénérations naturelles, de plantations ou de solutions qui combinent les deux.

L'introduction des dossiers par les propriétaires peut se faire jusqu'au 30 juin 2021 sur le site de l'Office économique wallon du Bois : [www.oewb.be](http://www.oewb.be)

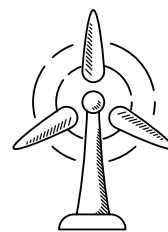

### Un cadre juridique pour les éoliennes

**C'est en février qu'un projet d'arrêté concernant les conditions sectorielles relatives aux éoliennes a été adopté. Ces nouvelles règles s'appliqueront à tous les parcs d'éoliennes dotés d'une puissance égale ou supérieure à 0,5 MW.**

**Les valeurs limites imposées pour le bruit lié aux éoliennes devront respecter celles fixées par l'OMS et ne pas dépasser 45 dBA. Un seuil plus sévère est prévu pour la nuit et pour certains périmètres comme les zones d'habitat, les zones agricoles, naturelles et forestières, les espaces verts et les parcs. L'arrêté renforce la protection des riverains en fixant un seuil de 43 dBA durant les périodes de transition, étendues aux dimanches et jours fériés.**

**Des dispositions ont également été prévues pour réduire l'impact des éoliennes sur la biodiversité et spécialement sur les oiseaux et les chauves-souris. Elles concernent, par exemple, la limitation de la pollution lumineuse par l'interdiction de l'éclairage de nuit au pied de l'éolienne ou l'obligation d'arrêter le rotor de l'éolienne lorsque les conditions climatiques sont propices au vol des chauves-souris.**

Infos sur [www.wallonie.be](http://www.wallonie.be)

## Get up Wallonia : rapport de la consultation citoyenne

Durant l'hiver 2020, près de 18 000 contributions ont été recueillies lors de la consultation citoyenne organisée dans le cadre de Get Up Wallonia, la stratégie wallonne de relance de l'après-Covid.

En avril, le rapport final a été remis au Gouvernement wallon. Celui-ci est désormais chargé de l'examiner et

de déterminer les actions prioritaires à réaliser et le budget à mettre en oeuvre pour y parvenir.

Réalisé par neuf professeurs d'université, le rapport se décline en 51 actions articulées autour de cinq grands axes :

1. Miser sur la jeunesse et les talents des Wallon.ne.s

2. Assurer la soutenabilité environnementale
3. Amplifier le développement économique
4. Soutenir le bien-être, la solidarité et l'inclusion sociale de chacun.e
5. Garantir une gouvernance participative et innovante

Le rapport complet est consultable sur :

[www.wallonie.be](http://www.wallonie.be)

rubrique « Plans wallons »





## DEPUIS LE 1<sup>ER</sup> JANVIER 2021, LE SPW FISCALITÉ EST EN CHARGE DU PRÉCOMPTE IMMOBILIER.

L'ADMINISTRATION A SAISI L'OPPORTUNITÉ DE CE TRANSFERT D'ENVERGURE POUR REVOIR FONDAMENTALEMENT SON ARCHITECTURE INFORMATIQUE ET DÉVELOPPER UN NOUVEAU SYSTÈME BASÉ SUR LE CONCEPT DE « DOSSIER UNIQUE FISCAL (DUF) ».

 DELPHINE LEFEBVRE

# Le dossier fiscal unique sur les rails

**C**e vaste projet a débuté en 2018 pour se concrétiser début 2021 avec la livraison d'une première version.

Le Dossier Unique Fiscal (DUF) signifie que la donnée est présente à un endroit de manière sécurisée et alimente l'ensemble des modules fiscaux à savoir :

- Le module d'établissement du précompte immobilier : il s'agit du moteur de calcul qui établit le précompte immobilier et applique les réductions ;
- Le module d'enrôlement pour la génération des avertissement-extrait de rôle ;
- Le module contentieux qui gère les réclamations administratives et recours judiciaires ;
- Le gestionnaire des interactions et des demandes pour le suivi des demandes des usagers.

Tous ces modules communiquent entre eux et sont alimentés d'une part, par la signalétique des personnes qui reprend les données utiles des contribuables

et, d'autre part, par la signalétique immobilière, base de données des biens immobiliers alimentée par la documentation patrimoniale du SPF Finances.

### GESTION D'AUTRES TAXES RÉGIONALES

Si ce nouveau système est actuellement centralisé sur la gestion du précompte immobilier, d'autres taxes régionales viendront s'y ajouter dès 2022 afin de disposer d'une architecture unique et harmonisée.

L'objectif d'un tel projet est bien évidemment de disposer d'outils permettant une gestion optimale du précompte immobilier mais également d'offrir de nouvelles fonctionnalités pour les agents traitants dans un souci d'efficacité et de nouveaux services aux usagers.

Le système permettra en outre de grandement faciliter la reprise future d'une taxe ou d'un impôt perçu aujourd'hui par une autre entité (par exemple, les droits d'enregistrement et de succession).



## En route vers le guichet en ligne

Grâce au gestionnaire des interactions et des demandes, tout contact d'un contribuable avec l'administration fiscale sera enregistré dans son dossier qu'il s'agisse d'un appel au call center, d'une visite au guichet, d'un email ou d'un courrier. Si le contact débouche sur une demande ou une démarche envers l'administration, celle-ci sera également introduite dans le dossier et son statut consultable à tout moment.

Ce système est basé sur une dématérialisation totale des échanges entre les services permettant un suivi précis des demandes introduites et une meilleure information de l'utilisateur.

Le dossier unique fiscal est le prérequis nécessaire pour le développement d'un guichet en ligne permettant aux contribuables d'accéder directement à leur dossier sans contacter l'administration et d'introduire des démarches comme une demande de plan de paiement ou une demande de réduction du précompte immobilier.

De nombreuses démarches fiscales sont déjà disponibles via la plateforme Mon Espace ([monespace.wallonie.be](https://monespace.wallonie.be)). La prochaine étape sera de les simplifier au maximum avec le pré-remplissage de données connues de l'administration et une automatisation accrue dans un souci de service efficace qui réponde au mieux aux besoins des usagers !

*\*Règlement général sur la protection des données*



© SPW-AWAP

## Découverte d'un cimetière médiéval à Virelles

Des ouvriers ont découvert des ossements particulièrement bien conservés datant du début du Moyen Âge en creusant les fondations d'une maison particulière. C'est une découverte majeure car la Wallonie dispose de peu d'informations sur cette époque. L'Agence wallonne du Patrimoine a entrepris des fouilles.



## Nouvelle halte nautique à Tournai

Dans le cadre de l'élargissement de l'Escaut à Tournai qui doit permettre aux péniches de gros gabarit de traverser la ville (liaison Seine-Escaut), la nouvelle halte nautique du quai Taille-Pierre a été inaugurée début mai. L'ouvrage a été conçu pour procurer plus de confort aux plaisanciers et proposer un aménagement des quais plus convivial pour les promeneurs.



## Pose du tablier du pont de Gouy

En décembre 2019, le pont de Gouy qui enjambe le canal Bruxelles-Charleroi et la ligne de chemin fer attenante était démolé à l'explosif en raison de sa vétusté. Ce printemps, la charpente métallique formant le tablier du nouveau pont a été installée. Sa mise en service est prévue à l'automne.

© SPW O.Gilgean

# Die einheitliche Steuerakte auf gutem Weg

PHILIPPE DELHAES ET VALÉRIE JOPPEN

**SEIT DEM 1. JANUAR 2021 IST DER ÖDW STEUERWESEN FÜR DEN IMMOBILIENSTEUERVORABZUG ZUSTÄNDIG.** DIE VERWALTUNG HAT DIESE GROSSE KOMPETENZÜBERTRAGUNG ZUM ANLASS GENOMMEN, IHRE IT-ARCHITEKTUR GRUNDLEGENDE ZU ÜBERARBEITEN UND EIN NEUES SYSTEM ZU ENTWICKELN, DAS AUF DEM KONZEPT DER « EINHEITLICHEN STEUERAKTE » BASIERT.

**D**ieses umfangreiche Projekt begann 2018 und wurde Anfang 2021 mit der Auslieferung einer ersten Version vollzogen.

Einheitliche Steuerakte (DUF) bedeutet, dass die Daten an einem Ort auf sichere Weise zu finden sind und alle Steuermodule speisen, die sich auf die Berechnung des Immobiliensteuervorabzugs, die Erstellung von Steuerbescheiden, die Streitsachen und die Verwaltung von Benutzeranfragen beziehen.

Alle diese Module kommunizieren miteinander und werden zum einen vom Personenidentifikationssystem gespeist, das die Daten der Steuerzahler in Übereinstimmung mit den DSGVO-Standards enthält, und zum anderen vom Immobilienidentifikationssystem, einer Immobiliendatenbank, die von der Vermögensdokumentation des FÖD Finanzen gespeist wird.

Obwohl dieses neue System derzeit zentral auf die Verwaltung ausgerichtet ist, werden ab 2022 weitere regionale Steuern hinzukommen, um eine einheitliche und harmonisierte Architektur zu haben.

## AUF DEM WEG ZUM ONLINE-SCHALTER

Die einheitliche Steuerakte ist die notwendige Voraussetzung für die Entwicklung eines Online-Schalters, der es den Steuerzahlern ermöglicht, direkt auf ihre Akte zuzugreifen, ohne die Verwaltung zu kontaktieren, und Verfahren wie einen Antrag auf einen Zahlungsplan oder einen Antrag auf Ermäßigung des Immobiliensteuervorabzugs zu unternehmen.

Viele Steuerverfahren sind bereits über die Plattform " Mon Espace "(monespace.wallonie.be) verfügbar. Der nächste Schritt wird sein, diese so weit wie möglich zu vereinfachen, mit vorausgefüllten Daten, die der Verwaltung bekannt sind, und einer verstärkten Automatisierung, um einen effizienten Service zu bieten, der den Bedürfnissen der Benutzer am besten entspricht !



## Wallonie.be auf Deutsch



Seit Anfang Mai ist die Webseite der Wallonie „wallonie.be“ auch in deutscher Sprache verfügbar.

Die deutsche Version von „wallonie.be“ erfüllt die wichtigsten Erwartungen der deutschsprachigen Bürger : 150 Verwaltungsschritte (in den kommenden Monaten folgen etwa hundert weitere), eine kurze Erläuterung der Akteure und Institutionen unserer institutionellen Welt, eine Erläuterung der wichtigsten wallonischen Pläne, das Magazin „Vivre la Wallonie“ (von dem eine Seite in Deutsch verfasst ist), ein Kontaktformular usw.

Die ins Deutsche übersetzten Verwaltungsschritte betreffen nur die Zuständigkeiten der Wallonie, die für die deutschsprachigen Bürger auf ihrem Territorium ausschlaggebend sind.

Es gibt bereits oder wird bald Verwaltungsschritte zu so unterschiedlichen Themen wie Mobilität, Steuern, Wirtschaft, Umwelt usw. geben.

Um „wallonie.be“ auf Deutsch zu entdecken, surfen Sie auf [www.wallonie.be/de](http://www.wallonie.be/de) oder ändern Sie oben rechts die Spracheinstellung.



## Gestion des risques d'inondation : participez à l'enquête publique !

**S**ous l'impulsion de la directive européenne « Inondations », la Wallonie a mis à jour ses plans de gestion des risques d'inondations pour la période 2022-2027 grâce à l'apport de nombreux acteurs concernés.

Ces plans sont conçus sur base des grands bassins hydrographiques (Meuse, Escaut, Seine et Rhin). Ils ont pour but de prévenir, se protéger, se préparer et, le cas échéant, gérer les dégâts

provoqués par le débordement de cours d'eau, le ruissellement ou les coulées de boues.

Jusqu'au 3 novembre 2021, vous avez l'occasion de participer à l'enquête publique et de donner votre avis sur cette gestion des risques. Vous pouvez accéder à une version complète ou résumée du projet et partager vos remarques sur le site **inondations.wallonie.be** ou auprès de votre administration communale.



## Situation des ressources en eau : suivez les bulletins météo de la RTBF

Avec les périodes de sécheresse enregistrées durant les étés derniers, la situation des ressources en eau est suivie de près par les autorités régionales.

C'est dans cette perspective qu'une nouvelle séquence est désormais proposée chaque semaine dans les bulletins météo télévisés de la RTBF. Chaque vendredi, la carte de l'indice de ressources en eau de distribution est présentée. Elle fait le point de la situation commune par commune (en Wallonie et à Bruxelles) et des conseils sont donnés aux téléspectateurs en cas de diminution ou pénurie d'eau.

Cette séquence est le fruit de la collaboration entre AQUAWAL, (instance qui rassemble les acteurs de l'eau), la SWDE, le Centre régional de crise et la RTBF.

## Chien et chat : rendez vos données de contact consultables

Depuis le 1<sup>er</sup> mai, conformément au Règlement général sur la protection des données (RGPD), les données des responsables des chiens et des chats répertoriées actuellement sur DOG ID et CAT ID sont anonymisées.

Dès lors, il est à présent difficile pour la personne ayant retrouvé un animal égaré de contacter son/sa propriétaire, les données de contact étant moins accessibles.

En donnant votre accord explicite pour les rendre publiques (mail ou téléphone), vous ferez en sorte qu'elles soient consultables si votre animal se perd.

### COMMENT FAIRE ?

Pour votre chien, rendez-vous **sur [www.dogid.be](http://www.dogid.be)**.

**Étape 1 :** vérifiez si votre numéro de registre national n'est pas déjà lié au numéro de votre animal

**Étape 2 :** associez le numéro de registre national aux données de votre animal

**Étape 3 :** rendez vos données visibles et corrigez-les si nécessaire

Pour les chats, sur **online.catid.be**, donnez votre accord pour afficher vos données de contact.

Si vous n'avez pas encore fait la démarche, pas d'inquiétude ! Les vétérinaires et les refuges auront toujours accès à ces informations.



# Du nouveau sur nos (auto)routes



## Un système d'alerte pour signaler les conducteurs fantômes

Le Groupement LuWa, en charge du Plan Lumières 4.0, a récemment déployé plusieurs nouvelles technologies, telles que des capteurs de présence, des radars Doppler et des caméras, permettant de détecter les véhicules qui s'engagent à contre-sens sur les bretelles de sortie des autoroutes.

Concrètement, l'éclairage de la bretelle se met instantanément à clignoter afin d'avertir le conducteur fantôme et les autres automobilistes du danger. Une alerte est simultanément envoyée au centre PEREX afin de pouvoir traiter l'incident.

Le déploiement de ce dispositif, qui constitue une première en Europe, est une étape essentielle en matière de sécurité routière. En effet, dans notre région, un conducteur fantôme est signalé en moyenne tous les trois jours et les accidents qu'il peut provoquer sont 7,5 fois plus mortels.

Le système est déjà activé sur 40 bretelles de sortie. Il sera déployé sur 140 autres bretelles d'ici fin 2021. En 2023, ce sont les 300 bretelles qui seront équipées.

## L'appli Edwige



La première fonctionnalité d'Edwige est de remplacer les postes téléphoniques de secours présents sur les autoroutes et principales nationales de Wallonie. Ces postes qui demandaient un entretien et une maintenance au budget conséquent ne sont plus opérationnels depuis mai.

L'appli est ainsi destinée à vous aider en cas de panne, de rencontre avec un conducteur fantôme ou pour tout autre incident (objet sur la voirie, présence

d'animal, véhicule en feu...). Elle permet d'être en relation directe avec le centre wallon de gestion du trafic (PEREX) qui peut coordonner au mieux les interventions nécessaires.

Quelle que soit votre langue, un échange écrit est possible avec l'opérateur (système de traduction automatique dans les deux sens). Et, si vous ne circulez pas sur le réseau couvert par Edwige, vous serez redirigé vers le 112 en cas de situation de détresse.

## Nouvelles règles de signalisation des chantiers routiers

Depuis le 1<sup>er</sup> mars 2021, la sécurité des ouvriers et des usagers aux abords des chantiers a été renforcée, tout en améliorant la fluidité de la circulation.

— En agglomération, la circulation des piétons et des

cyclistes a été réaménagée en assurant un confort d'utilisation, une réduction de la longueur du parcours de déviation, une adaptation aux personnes à mobilité réduite et malvoyantes et

la sécurisation du parcours par rapport au trafic automobile et les mouvements sur le chantier.

— Sur autoroutes, la vitesse est dorénavant limitée à 90 km/h pour les chantiers de courte

durée. La visibilité des chantiers est également améliorée grâce à une inspection de l'état et du placement de la signalisation après chaque épisode météorologique pouvant la perturber ou l'endommager.





## Appellation IGP pour l'Escavèche de Chimay

Initiée par les producteurs locaux, cette procédure qui permet désormais à l'Escavèche de Chimay d'arborer fièrement l'écusson IGP, est un grand pas pour la reconnaissance et la défense de cette spécialité régionale.

Pour obtenir le label, le cahier des charges est conséquent : il faut fournir une bibliographie, des photos et des recettes pour permettre de retracer

l'histoire du produit, détailler le procédé de fabrication et ses ingrédients.

Cette préparation froide de poisson (anguille, brochet, sandre, omble, truite...) cuit enrobé d'une sauce vinaigrée et gélifiée contenant des oignons est à présent protégée contre d'éventuelles délocalisations ou industrialisations de la production.

## Peste porcine : circulation à nouveau autorisée

Fin 2020, la Wallonie a récupéré le statut « indemne de peste porcine africaine » auprès des autorités européennes et a entamé un processus de sortie de crise en plusieurs phases.

Depuis le 1<sup>er</sup> avril, un nouveau pas vers un retour à la normale a été franchi. L'arrêté interdisant la circulation en forêt en zone infectée a cessé d'être en vigueur le 31 mars 2021.

En conséquence, depuis le 1<sup>er</sup> avril, on en revient à l'application du Code forestier comme dans le reste des forêts wallonnes.

Une bonne nouvelle pour le secteur touristique local et les amateurs de promenades dans cette belle région du Sud de la province de Luxembourg.



© SPW DCE

## Extension de la saison balnéaire

**D**ans la pratique, la saison balnéaire en Wallonie signifie que les sites officiels de baignades wallons sont ouverts au public sous la surveillance constante du département de l'Environnement et de l'Eau du Service Public de Wallonie. Celui-ci étant le garant du contrôle de la qualité des eaux de baignade.

Jusque l'année dernière, la saison balnéaire s'étendait du 15 juin au 15 septembre. Mais, dès cette année, cette période va être élargie.

Une extension qui s'avère nécessaire afin d'adapter l'ouverture de ces sites aux changements climatiques de plus en plus marqués.

En outre, la crise sanitaire a montré combien l'accès à la nature est un

besoin essentiel pour la population. Cette mesure va ainsi permettre un accès plus long à l'eau et à la nature en général.

Deux phases sont prévues :

- 2021 est une année de transition avec une dérogation pour la saison balnéaire fixée du 1<sup>er</sup> juin au 30 septembre.
- Par la suite, la période de la saison balnéaire sera fixée chaque année par le Gouvernement wallon et sera comprise entre le 1<sup>er</sup> mai et le 30 septembre.

**Consultez la carte interactive et la liste complète des zones de baignade sur [environnement.wallonie/baignades](http://environnement.wallonie/baignades)**



# “Organise ton ramassage !” : le nouveau concept de BeWaPP



**J**usqu'à présent, les citoyens voulant agir pour la propreté en Wallonie avaient deux alternatives : participer au Grand Nettoyage de Printemps ou devenir Ambassadeurs de la Propreté.

Désormais, chacun pourra, à tout moment et à son échelle, participer à l'amélioration de son cadre de vie, grâce à la nouvelle opération

« Organise ton ramassage ! » proposée par BeWaPP.

Pour participer, rien de plus simple ; il suffit de s'inscrire sur le site de BeWaPP pour recevoir gratuitement du matériel. Une seule condition : notifier sur son compte personnel le nombre de sacs récoltés.

[www.bewapp.be](http://www.bewapp.be)



## Une habitation fraîche tout l'été

Lorsque les grosses chaleurs arrivent, la tentation est grande d'ouvrir tout grand pour rafraîchir la maison. Or c'est tout l'inverse qu'il faut faire ! Pour empêcher la chaleur d'entrer, veillez à fermer portes et fenêtres et à occulter les vitrages par des volets ou des stores. Pensez aussi à supprimer les sources de chaleur inutiles en éteignant les lampes et les appareils électriques non utilisés. Et si la chaleur est déjà rentrée, l'idéal est de laisser l'air circuler durant la nuit, une fois que les températures ont diminué.

**Vous rénovez ou construisez ?** Anticipez en pensant à planter des arbres au sud pour ombrager la façade, à placer des protections solaires extérieures, à utiliser des matériaux à forte inertie thermique ou à éviter les grandes fenêtres orientées vers l'ouest. **Conseils gratuits et personnalisés à ce sujet dans les Guichets Énergie**

[Wallonie.energie.wallonie.be](http://Wallonie.energie.wallonie.be)

## Plan Wallonie Cyclable : 116 communes pilotes

À la suite de l'appel à projets lancé en 2020 dans le cadre du plan Wallonie Cyclable, 116 communes pilotes ont été sélectionnées. Elles bénéficieront des moyens budgétaires nécessaires pour encourager l'usage quotidien du vélo.

Amélioration du confort et de la sécurité des cyclistes, prise en compte des nécessités de stationnements ou développement d'un réseau structurant

reliant gares, commerces ou écoles sont quelques-unes des actions concrètes qui pourront être menées grâce aux 61 millions € dégagés par la Wallonie.

Et pour continuer à encourager la mobilité douce, un nouvel appel à projets sera lancé pour les années 2022-2024. Découvrez les communes pilotes sur [mobilite.wallonie.be](http://mobilite.wallonie.be)







## Yes we plant : le plan opérationnel est lancé !

On ne présente plus Yes we plant !, ce challenge consistant à planter 4 000 km de haies en milieu ouvert et/ou un million d'arbres sur le territoire wallon pour protéger la biodiversité.

En avril, le programme opérationnel qui accompagne ce projet a été lancé en 26 priorités, il entend susciter l'engagement de tous les acteurs concernés, qu'il s'agisse des agriculteurs, des acteurs de l'eau, des entreprises ou encore des citoyens. Lancement d'un service de facilitateurs, plantations le long des voiries régionales ou soutien à la production de plants wallons

certifiés sont quelques exemples des actions qui seront menées.

Vous trouverez, sur le site dédié au challenge, des conseils pour planter et entretenir vos haies, les coordonnées des pépiniéristes partenaires, des témoignages de participants, des renseignements concernant les subsides à la plantation et un compteur permettant d'encoder vos plantations. En avril, plus de 310 600 m de haies et 185 216 arbres avaient déjà été plantés !

[yesweplant.wallonie.be](http://yesweplant.wallonie.be)

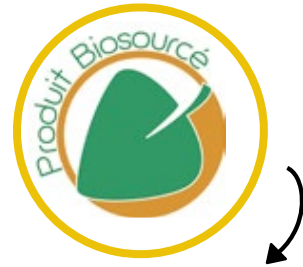

## Matériaux biosourcés : un nouveau label en Wallonie

En utilisant des matières premières non renouvelables, la construction peut être un secteur énergivore. L'utilisation de matériaux biosourcés, comme le bois, le liège, la paille ou le chanvre, représente une alternative plus durable. Provenant de ressources locales, renouvelables et nécessitant moins d'énergie, leur production permet en outre de créer des emplois locaux.

Le nouveau label « produit biosourcé », proposé par le cluster Ecoconstruction, garantit le pourcentage de matière biosourcée dans les matériaux de construction. Il permet de bénéficier d'une surprime de 25 % pour des travaux de rénovation et contribue à promouvoir la filière wallonne d'éco-matériaux.

En Wallonie, cinq entreprises ont déjà obtenu ce label.

Plus d'infos sur :

[clusters.wallonie.be/ecoconstruction-fr/](http://clusters.wallonie.be/ecoconstruction-fr/)



## Les Repair Cafés font le tour de la Wallonie

Jusqu'au 9 octobre, le Repair Café Mobile sillonne les routes de Wallonie et fait étape dans les recyparcs, sur les places publiques ou dans les marchés locaux.

Vous pouvez le rejoindre comme visiteur, se, réparateur.trice bénévole, pour obtenir un conseil, réparer vos petits objets ou simplement partager un bon moment de convivialité.

Découvrez les lieux et dates de sa tournée sur l'agenda du site [repairtogether.be](http://repairtogether.be)

# Pollinisateurs, artisans de la biodiversité

✂ VÉRONIQUE BINET & EVELYNE DUBUISSON

**D**ès l'arrivée des beaux jours, bourdons, abeilles ou papillons butinent sans relâche dans nos jardins ! Essentiels à toute production de graines et de fruits par les plantes à fleurs, un tiers de l'alimentation humaine dépend directement du travail inlassable de ces pollinisateurs. On estime à 153 milliards € les services qu'ils rendent chaque année à l'agriculture.

Hélas, comme de nombreuses espèces, leurs populations connaissent un déclin alarmant, lié aux pressions exercées sur les milieux naturels par notre mode de vie. Pesticides, urbanisation ou pollution provoquent une altération de nos écosystèmes et nuisent gravement à la survie des insectes pollinisateurs.

Face à la nécessité de les protéger, la Wallonie se mobilise pour rappeler au citoyen l'urgence d'agir.

C'est aussi tout l'enjeu de notre dossier d'été. En vous présentant ces maillons essentiels de notre diversité, nous espérons vous inciter à augmenter les gestes simples assurant leur accueil et leur sauvegarde.

Nous vous souhaitons une excellente lecture de ce dossier estival. Et si vous visitez Pairi Daiza, rendez-vous dans l'espace « Les pollinisateurs font le b(u)zzz » pour découvrir l'univers étonnant de ces précieux insectes.





# Abeilles et compagnie

**Q**ui pense pollinisation pense abeilles... Or des centaines d'autres insectes jouent un rôle dans la fécondation des fleurs. Les papillons, les abeilles ou les bourdons, certaines espèces de la famille des mouches ou encore des scarabées comme la cétoine dorée, se nourrissent du nectar des fleurs et transportent les grains de pollen vers d'autres fleurs. C'est leur grande variété qui garantit la pollinisation des plantes sauvages et cultivées durant toute l'année. Sans eux, 85 % des fruits, des légumes et des graines ne pourraient se développer.

## SAUVEGARDER LES POLLINISATEURS : DES GESTES SIMPLES SUFFISENT !

Les populations de pollinisateurs diminuent dangereusement en raison de l'usage des pesticides, de la monoculture, de l'arrivée de nouveaux prédateurs tels que le frelon asiatique ou de nos jardins qui laissent peu de place à la nature. Si leur disparition menace gravement la biodiversité, l'agriculture et l'alimentation humaine, des gestes très simples peuvent déjà faire toute la différence pour assurer leur sauvegarde.



La pollinisation est la fécondation des plantes à fleur par le transport du pollen des étamines (organes mâles) jusqu'au pistil (organe femelle) d'une fleur à l'autre. Elle est effectuée par le vent et les insectes.



### Le saviez-vous ?

- Star des pollinisateurs, l'abeille butine pour nourrir ses larves dont le régime alimentaire dépend aussi des fleurs ! Si l'abeille mellifère est la plus connue, on en dénombre jusqu'à 400 autres espèces en Belgique. En Wallonie, c'est l'abeille noire qui est naturellement présente.
- L'eau de cuisson des pâtes et légumes, encore très chaude et de préférence non salée, peut être utilisée pour désherber ? C'est rapide, gratuit et sans danger pour la santé !

## Des alternatives aux pesticides

Arnaud Dessel de l'asbl Adalia rappelle : *Le premier geste à adopter est de se passer des pesticides, terriblement nocifs pour les pollinisateurs. Privilégier les plantes résistantes, diversifier les espèces pour inviter des prédateurs naturels ou enrichir son sol avec du compost sont autant d'actions permettant de lutter contre les nuisibles sans nuire à l'environnement ni à la santé.*

Depuis 2013, la Wallonie s'est engagée dans un programme de réduction des pesticides (PWRP). L'onglet « particulier » du site [www.pwrp.be](http://www.pwrp.be) donne une série d'astuces pour jardiner au naturel.

Chenilles, limaces, pyrales du buis ou taupes, le site [www.adalia.be](http://www.adalia.be) propose quant à lui des moyens biologiques pour lutter contre ces hôtes indésirables.



## La Wallonie se mobilise pour un avenir sans pesticides

Pour promouvoir des alternatives à l'utilisation des pesticides et favoriser le jardinage au naturel, la Wallonie se mobilise chaque printemps. Cette année, c'est le grand public qui a été invité à faire grimper le compteur du nombre de m<sup>2</sup> entretenus sans pesticides.

[printempsanspesticides.be](http://printempsanspesticides.be)



**ADRIEN DEVYVER**, QUI SOUTIENDE CETTE ACTION AUX CÔTÉS DE KODY, PRÉCISE SES MOTIVATIONS :

**On se rend bien compte qu'il est H-1 pour changer les choses. Si on attend que ça vienne d'ailleurs, on ne va jamais y arriver. Alors j'ai décidé, moi aussi de me lancer dans l'aventure du 100 % naturel dans le jardin. Et je trouve ça important de le transformer en véritable travail d'équipe avec toutes les personnes qui ont envie de jouer le jeu.**

# Offrons-leur le gîte et le couvert !

**N**os jardins bien ordonnés ne permettent plus aux abeilles sauvages. Arnaud Desset précise : *Si les hôtels à insectes jouent un rôle didactique, en permettant de les observer, ils ne favorisent pas l'accueil d'une grande diversité d'espèces. L'idéal est de laisser des espaces plus naturels dans nos jardins.*

Tas de bois, sols nus, petits points d'eau et végétations spontanées sont en effet les meilleurs alliés de la reproduction et de l'alimentation des pollinisateurs.

L'allongement de la période de floraison, en adaptant les plantations et en laissant de la place pour les plantes sauvages, garantit également aux pollinisateurs un maximum de nourriture au fil des saisons, grâce aux floraisons précoces et tardives.

## Une quinzaine pour les abeilles !

Depuis 2017, durant quinze jours et partout en Wallonie, des acteurs de terrain et des spécialistes proposent des activités pour sensibiliser petits et grands au rôle joué par les pollinisateurs et à l'urgence de les protéger. Et depuis deux

ans, ce sont aussi les citoyens qui font le buzz en postant une photo des aménagements qu'ils réalisent en faveur de la biodiversité ! Quinzaine des pollinisateurs  
[www.abeillesetcompagnie.be](http://www.abeillesetcompagnie.be)



# BiodiverCité, le bon plan pour protéger nos abeilles

**L**ancée en avril 2021 à destination des communes, la subvention BiodiverCité remplace le Plan Maya avec notamment pour objectif de sauvegarder les populations d'abeilles et d'autres insectes butineurs en Wallonie en développant un environnement accueillant pour elles.

Cette subvention promeut l'aménagement de lieux de reproduction, de nidification, le bannissement des pesticides et

autres produits nocifs ainsi que la reconstitution d'espaces riches en plantes mellifères comme les haies composées de 2/3 de plants mellifères et les prairies fleuries.

En matière de biodiversité, les communes sont des acteurs incontournables pour mettre en œuvre des politiques de protection et de restauration sur le territoire public mais aussi pour mobiliser les citoyens à relever collectivement le défi pour plus de nature en Wallonie.



## Prés fleuris, le bonheur est dans le pré



© C.Veeschikens

**R**etrouvez toute la poésie bucolique et le charme naturel de la campagne en créant votre prairie fleurie ! Elle constituera un vrai paradis pour les insectes pollinisateurs.

Au cours des dernières décennies, l'agriculture industrielle a fait considérablement reculer les surfaces dédiées aux prairies or celles-ci séduisent les insectes pollinisateurs par leurs formes, leurs parfums, leurs couleurs et leurs nectars.

Jolie et tendance, une prairie fleurie demande moins d'entretien qu'une

pelouse classique. Néanmoins, pour avoir un impact pleinement positif, il est recommandé de privilégier les mélanges de plantes sauvages indigènes, les plantes vivaces, pour favoriser l'installation durable de populations d'abeilles sauvages associées, et les mélanges offrant des floraisons printanières et estivales.

La Pâquerette vivace, le Bleuet des champs, le Géranium sauvage, la Carotte sauvage, la Moutarde sauvage... n'attendent plus que votre jardin pour être semés !



## Miel wallon, un produit naturel du terroir

L'activité apicole wallonne reste à dimension humaine avec 4 000 apiculteurs wallons possédant en moyenne chacun 10 ruches produisant chacune une vingtaine de kilos de miel par an.

Des étiquettes promotionnelles « Miel Wallon » ont été éditées afin de renforcer la notoriété de ce produit issu du savoir-faire régional. Pour obtenir les étiquettes « Miel wallon », le miel doit avoir été élaboré selon un cahier des charges précis, avoir subi un banc d'analyses et obtenu au minimum 3 étoiles. Ses principales caractéristiques sont un aspect homogène sans impuretés ou écume, une cristallisation imperceptible à très fine et une consistance du miel onctueuse à tartinable.

# À la rencontre des pollinisateurs de nos jardins



## Le saviez-vous ?

- Les papillons ont chacun leur plante préférée. Ils s'en nourrissent et y pondent pour nourrir leurs futurs chenilles !
- Les syrphes imitent les couleurs des abeilles et des guêpes pour intimider leurs prédateurs.
- Les guêpes et les frelons appartiennent à la même famille que les abeilles et les bourdons mais, sont carnivores et non pollinisateurs.

À CÔTÉ DE L'ABEILLE DOMESTIQUE CONNUE DE TOUS, IL EXISTE EN WALLONIE DES MILLIERS D'ESPÈCES DE POLLINISATEURS SAUVAGES QUI SE PARTAGENT LE POLLEN ET LE NECTAR ET VIVENT POUR LA PLUPART EN SOLITAIRE OU EN PETITES COLONIES. NOUS VOUS INVITONS À DÉCOUVRIR QUELQUES ESPÈCES PARMIS LES PLUS COURANTES.



Famille



Sociabilité



Plantes visitées



Lieu de nidification



Lieu de ponte



© NJ VERECKEN

ANDRÈNE FAUVE



Hyménoptères



Espèce solitaire



Généraliste avec une préférence pour les fruitiers (pruniers et groseillers)



Creuse des galeries dans le sol

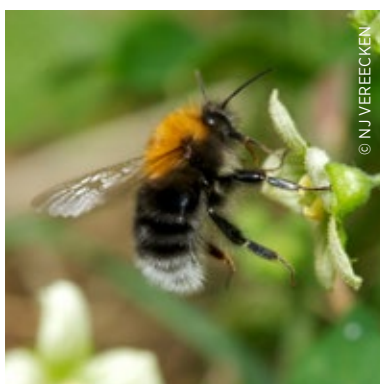

© NJ VERECKEN

BOURDON DES ARBRES



Hyménoptères



Espèce solitaire



Généraliste avec une préférence pour les framboisiers, muriers et le trèfle des prés



Niche dans des troncs d'arbres et nichoirs à oiseaux



© Erik Karits

PAON DU JOUR



Lépidoptères



Espèce solitaire



Butine les chatons de saule, le pissenlit, les trèfles, la marjolaine...



Pond sur l'ortie

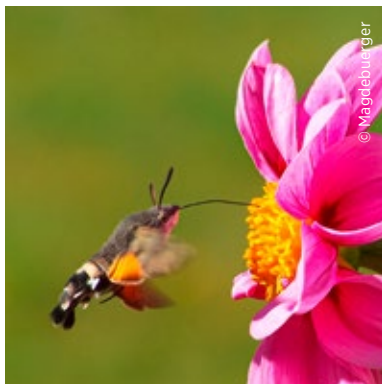

© Magdeleine Berger

### MORO-SPHINX OU SPHYNX COLIBRI



Lépidoptères



Espèce solitaire



Butine principalement  
sur les sauges, lavandes,  
géraniums...



Pond sur les gaillets ou  
dans leur voisinage



© Frank Coulier

### SYRPHÉ ÉLÉGANT



Diptères



Espèce solitaire



Butine les ombellifères  
comme les carottes  
sauvages et cultivées,  
aneth, persil, fenouil...



Pond sur les plantes  
envahies de pucerons

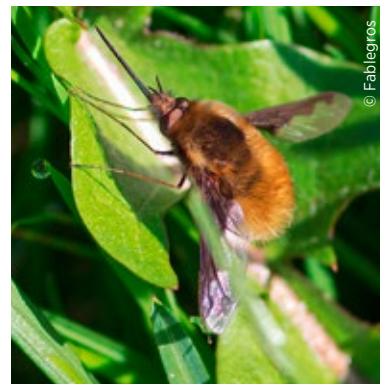

© Fabiegros

### BOMBYLE



Diptères



Espèce solitaire



Généraliste



Parasite des galeries  
d'abeilles et guêpes  
sauvages



© C. Vaeschikens

### CÉTOINE DORÉE



Coléoptères



Espèce solitaire



Se nourrit des fleurs, du  
nectar et du pollen des  
rosacées (aubépines,  
spirées, sureaux,  
cornouillers...)



Pond dans le compost  
qu'elle décompose



© Sailesh Patel

### ŒDEMÈRE NOBLE



Coléoptères



Espèce solitaire



Se nourrit du pollen  
et du nectar de berces  
communes, marguerites,  
rosacées...



Pond dans le bois mort ou  
en décomposition, les tiges  
de plantes mortes comme  
le séneçon jacobée.



## Les Pollinisateurs font le b(u)zz à Pairi Daiza !

Fruit d'une collaboration entre le Service public de Wallonie et Pairi Daiza Foundation, l'exposition de photographies d'Olivier Gilgean (SPW) saisit au plus près les activités inlassables des abeilles et les gestes des hommes et des femmes qui en font leur passion.

Des panneaux du SPW Environnement sur la biodiversité et le rôle des pollinisateurs, un rucher pédagogique et un éventail de plantes mellifères prolongent l'exposition.

L'expo se veut également pédagogique et vise à sensibiliser le public à l'importance du rôle des pollinisateurs. Des activités et animations seront présentées de juin à septembre au départ du chalet d'information du SPW.

# Le bail étudiant en quelques questions

PASCALE CROMMEN  
ET LUC THOLOME

À L'APPROCHE DES GRANDES VACANCES, LES ÉTUDIANTS COMMENCENT À PENSER À L'ANNÉE ACADÉMIQUE À VENIR. LA SAISON DE LA CHASSE AUX KOTS ÉTUDIANT EST OUVERTE !

**V**ivre la Wallonie en profite pour proposer un zoom en quelques questions sur le bail étudiant, une nouveauté introduite par la réglementation de 2018 sur le bail. Un bail est un contrat par lequel un propriétaire/bailleur s'engage à fournir la jouissance d'une habitation à une autre personne, le preneur. Pour que le bail étudiant soit d'application, le locataire doit apporter la **preuve de son inscription régulière au sein d'un établissement d'enseignement secondaire ou supérieur** ou à défaut, de sa demande d'inscription ou une attestation sur l'honneur de sa demande d'inscription. Cette

communication doit se faire lors de la signature du bail ou un mois avant sa prolongation. Faute de quoi, le bail est régi par les règles communes aux baux d'habitation.

Le bail étudiant sera fait **par écrit** et sera **enregistré** par le propriétaire. On y joindra obligatoirement une annexe reprenant les principaux droits et devoirs des parties. Un loyer « charges comprises » est interdit. On sera attentif à bien détailler la clause concernant les frais et les charges, leur nature et leur mode de répartition. **L'état des lieux** d'entrée sera lui aussi enregistré.

## Le prêt à taux zéro pour la garantie locative : une nouveauté accessible aussi pour un bail étudiant

Depuis mai 2021, la SWCS, Société wallonne de Crédit social, propose un prêt à taux zéro pour permettre aux candidats-locataires de constituer leur garantie locative pour un bail d'habitation. Cette nouveauté, invisible du côté du bailleur, est accessible pour les baux de résidence principale, les baux de colocation et les baux étudiants de logements situés en Région wallonne.

Ce prêt, qui dépend des revenus des demandeurs, est plafonné et soumis à un remboursement d'une durée maximale de 36 mois pour les baux de résidence principale ou de colocation. Pour les baux étudiants, la durée maximale de remboursement sera de 24 mois.

Infos sur [www.swcs.be](http://www.swcs.be)







# Questions / Réponses



## COMMENT LE BAIL PREND-IL FIN À SON ÉCHÉANCE NORMALE ?

Le propriétaire, tout comme le locataire, peuvent résilier le bail qui arrive à son échéance moyennant un préavis d'un mois.

## QU'ARRIVE-T-IL SI AUCUN PRÉAVIS N'EST DONNÉ ?

Un bail d'un an est automatiquement prolongé pour une nouvelle durée d'un an aux mêmes conditions. Le loyer peut être indexé.

Un bail d'une durée inférieure à un an sera présumé avoir une durée de 12 mois à compter de la date à laquelle le bail initial de moins d'un an est entré en vigueur.

## QUELLE EST LA DURÉE D'UN BAIL ÉTUDIANT ?

Sauf clause contraire, tout bail étudiant est présumé avoir une durée d'un an.

On peut conclure un bail pour une durée inférieure à un an, 10 mois par exemple.

## EN DÉCEMBRE, MON FILS/MA FILLE DÉCIDE D'ARRÊTER SES ÉTUDES, PUIS-JE METTRE FIN AU BAIL AVANT SON ÉCHÉANCE NORMALE ?

Oui, et c'est une des principales nouveautés du bail étudiant. Le locataire peut mettre fin anticipativement au bail en donnant un préavis de 2 mois et en versant au propriétaire une indemnité égale à 3 mois de loyer. Plus aucun préavis ne peut être donné après le 15 mars.

## L'INDEMNITÉ DE 3 MOIS DE LOYER EN CAS DE FIN ANTICIPÉE EST-ELLE TOUJOURS DUE ?

Non. L'indemnité de 3 mois de loyer n'est pas due si :

- Soit le locataire apporte la preuve au propriétaire ou bien de l'irrecevabilité ou du refus de son inscription dans un établissement d'enseignement secondaire ou supérieur, ou bien d'un abandon complet des études.
- Soit lorsque le locataire avec l'accord écrit du propriétaire cède son bail à un remplaçant agréé par le bailleur.
- Soit en cas de décès d'un des parents de l'étudiant ou de son tuteur. C'est le seul cas où le préavis de 2 mois peut être donné après le 15 mars.

## L'ÉTUDIANT PEUT-IL ÉTABLIR SA RÉSIDENCE PRINCIPALE DANS SON KOT ?

Oui mais avec l'accord écrit du propriétaire.

## LE PROPRIÉTAIRE PEUT-IL METTRE FIN AU BAIL AVANT SON ÉCHÉANCE NORMALE ?

Non.

## LE PROPRIÉTAIRE D'UN KOT PEUT-IL REFUSER DE SIGNER UN CONTRAT POUR UN BAIL ÉTUDIANT ET OPTER POUR UN CONTRAT DE BAIL « CLASSIQUE » ?

Le bailleur n'a pas vraiment le choix : quand la réalité objective est la location d'un kot à un étudiant, les règles impératives (et donc obligatoires) du décret concernant le bail étudiant vont s'appliquer.

## SI LE LOCATAIRE POURSUIT SES ÉTUDES PAR EXEMPLE DANS LE CADRE D'UN ERASMUS, PEUT-IL SOUS-LOUER SON KOT ?

C'est une autre nouveauté. Avec l'accord du propriétaire, le locataire peut désormais sous-louer son kot à un autre étudiant pendant son absence et en reprendra possession dès son retour.



### Pour en savoir plus :

Tapez « bail habitation Wallonie » dans votre moteur de recherche ou contactez le service Info-Conseils Logement au 081 33 23 10 du lundi au vendredi de 9h à 12h ou de 14h à 16h.

Vous trouverez des modèles de baux sur le Portail du Logement en Wallonie, onglet Location puis Bail d'habitation et Accédez aux outils et documents utiles.



# Connecter l'Hôpital Notre-Dame à la Rose au cœur de ville

✓ VÉRONIQUE BINET

**AMÉNAGER DES ESPACES DE VIE POUR RELIER L'HÔPITAL NOTRE-DAME À LA ROSE AU CŒUR DE LA VILLE DE LESSINES, C'EST TOUT L'OBJECTIF DE CE PROJET QUI FAIT DE CE SITE EXCEPTIONNEL UN MOTEUR DE REVITALISATION URBAINE !**

**O**n ne présente plus l'Hôpital Notre-Dame à la Rose (HNDR), cet hôtel-Dieu qui constitue l'un des plus anciens hôpitaux d'Europe. Édifié en 1242 à Lessines, alors une prospère cité drapière, il accueillait les malades et les pèlerins.

Patrimoine majeur de Wallonie et proposé en 2019 sur la liste du patrimoine mondial de l'UNESCO, cet ensemble architectural exceptionnel abrite une collection d'objets qui témoignent de l'histoire de la médecine et de l'assistance publique. Les visiteurs y découvriront notamment une chapelle baroque, un jardin médicinal du XVIII<sup>e</sup> siècle, une salle des malades, un cloître gothique et une microbrasserie.

## UNE RESTAURATION EN DEUX TEMPS

Grâce aux fonds européens, l'Hôpital a bénéficié d'une première phase de restauration, achevée en 2014 et visant les bâtiments et leur valorisation culturelle. Pour capitaliser sur celle-ci, il fallait inscrire le site dans une dynamique urbaine et en faire un lieu de vie, ouvert sur la ville.

La connexion entre l'HNDR et la Grand Rue commerçante, fraîchement réaménagée, permettra en effet à la population de s'approprier le site en augmentant son attractivité, facilitera l'accès des visiteurs aux commerces

locaux et constituera un bel enjeu de revitalisation et de fluidité urbaine.

## RÉ-ENCHANTER LE CŒUR DE VILLE

Concrètement, trois interventions sont au cœur de ce projet. La première concerne l'aménagement des bâtiments publics de liaison entre l'accueil du musée et la Grand Rue, qui se traduit par la création d'un nouvel office du tourisme, véritable vitrine marquant une nouvelle entrée du site.

Les deux autres reposent sur l'aménagement d'un jardin créatif ludique et d'une terrasse urbaine ouverte sur la Dendre, en interface entre l'HNDR et la Grand Rue et sur le traitement de la cour des Espagnols, jusqu'à l'entrée du bâtiment des Espagnols, pour garantir l'accessibilité aux PMR. L'ensemble sera complété par un restaurant enjambant la Dendre, financé sur fonds propres par la ville.

Nicolas Plouvier, directeur à IDETA, souligne : *En ouvrant le site sur la ville et en développant de nouvelles fonctions complémentaires au musée, accessibles à tous, la Ville de Lessines, grâce aux fonds européens, se donne les moyens de créer un lieu de vie attractif, tant pour les visiteurs que pour la population locale et poursuit son objectif de création d'un moteur économique visant à ré-enchanter son cœur de ville.*

**Le projet débute en 2019 et est conduit par la ville de Lessines et l'intercommunale IDETA**

**1 226 637 €**

**est le budget dont bénéficie le projet**

**490 654 €**

**En charge du FEDER**

**613 318 €**

**à charge de la Wallonie**





## Une base de données appelée à s'enrichir

L'outil SANISOL va s'enrichir et évoluer grâce aux apports des utilisateurs. Si ceux-ci en donnent l'accord explicite, l'administration peut en effet utiliser leurs données pour améliorer la qualité des recommandations.

QUELS SONT LES RISQUES ENCOURUS EN TRAVAILLANT SUR UN SOL POLLUÉ ? QUELLE SERA LA QUALITÉ DES FRUITS ET LÉGUMES CULTIVÉS ? QUELS FRUITS OU LÉGUMES DOIS-JE IDÉALEMENT CULTIVER AU VU DES CARACTÉRISTIQUES DE MON SOL ? L'OUTIL SANISOL PERMET D'Y VOIR PLUS CLAIR.

# SANISOL :

VALÉRIE PUTZEYS

# cultiver son potager en sol pollué, c'est possible !

**L**a pratique du jardinage est en recrudescence et elle démontre plusieurs bienfaits physiques, sociaux et psychiques. Cependant, l'autoproduction en jardins collectifs ou privatifs se heurte aux interrogations grandissantes quant aux **risques sanitaires liés à la pollution en métaux** (arsenic, cadmium, mercure, plomb, zinc...) relevée dans certains sols en Wallonie.

Dans ce contexte, les partenaires du projet SANISOL (Gembloux Agro Bio Tech, la SPAQUE, l'ISSeP, l'UCLouvain, le laboratoire de la Province de Liège et Espace Environnement) ont mobilisé des compétences pluridisciplinaires en matière d'échantillonnage et d'analyses de sols et de légumes.

Parmi les différents volets du projet, un **biomonitoring** avec prélèvements d'échantillons biologiques (cheveux, sang, urine) a été réalisé, auprès de citoyens concernés. C'est le **jardin communautaire liégeois Coin de Terre de Bressoux** qui a été activement impliqué en tant que site d'échantillonnage.

## OBTENIR DES RECOMMANDATIONS PERSONNALISÉES

Mis en ligne ce printemps, l'**outil informatique SANISOL** valorise les différents résultats de ces travaux.

Ce site est destiné à ceux qui entretiennent un potager sur un sol présentant d'éventuelles contaminations aux métaux lourds. Il a pour objectif d'émettre des recommandations en matière de production végétale et de gestion à la parcelle sur base d'un modèle d'évaluation des risques.

Les informations nécessaires sont collectées par le biais d'un questionnaire via lequel l'utilisateur fournit des informations telles que les concentrations en métaux dans le sol, le type de légumes ou fruits autoproduits, ses habitudes alimentaires, la fréquentation du jardin potager, etc.

En tant qu'utilisateur d'un potager, vous pouvez ainsi évaluer et réduire les risques sanitaires liés, d'une part, à la fréquentation d'un sol potentiellement pollué et, d'autre part, à la consommation de produits issus de l'activité de jardinage.

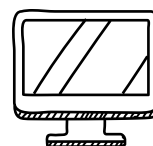

## Comment fonctionne l'outil SANISOL ?

1. **Tout d'abord, l'utilisateur doit réaliser une analyse de sol sur base des recommandations fournies sur le site et en faisant appel à l'un des laboratoires référencés ;**
2. **Les résultats de l'analyse sont ensuite à introduire dans l'outil informatique en sélectionnant les fruits et légumes qu'il compte cultiver ;**
3. **En fonction des données encodées, l'utilisateur reçoit automatiquement une série de recommandations personnalisées. L'outil SANISOL tient compte également de l'âge de l'utilisateur afin de fournir des commentaires mieux adaptés.**

[environnement.sante.wallonie.be](http://environnement.sante.wallonie.be/rubriques/expert/projets)  
rubriques expert/projets

# Joachim Gérard, un sportif d'élite hors norme

✍ EVELYNE  
DUBUISSON

À 32 ANS, JOACHIM GÉRARD VIENT DE REMPORTE  
SON PREMIER GRAND CHELEM À L'OPEN  
D'AUSTRALIE DE TENNIS EN FAUTEUIL ROULANT  
EN BATTANT LE N°3 MONDIAL, LE BRITANNIQUE  
ALFIE HEWETT. RENCONTRE AVEC UN ATHLÈTE DE  
HAUT NIVEAU À LA RIGUEUR ET À LA PERSÉVÉRANCE  
SANS FAILLES QUI L'ONT MENÉ JUSQU'AUX PLUS HAUTES  
SPHÈRES DU TENNIS MONDIAL.

**P**aralysé à la jambe droite, Joachim Gérard a fait de son handicap un atout et enchaîne depuis 20 ans les exploits sportifs. Il est actuellement sous statut de sportif de haut niveau à la Ligue handisport francophone et sous contrat avec l'Adeps pour la saison 2021.

**VIVRE LA WALLONIE : POURQUOI LE TENNIS ?**

**JOACHIM GÉRARD** - *De base, je suis un sportif, j'ai toujours fait beaucoup de sport avec ma famille, debout parce que je sais marcher, et j'étais plutôt un nageur. Le tennis est arrivé par hasard. Un peu avant mes 12 ans, j'ai dû être opéré de ma jambe handicapée et, durant 6 mois, je me suis retrouvé en fauteuil. Mon père était tombé sur une publicité du Belgian Open qui est le plus grand tournoi de tennis en fauteuil roulant de Belgique et on s'est renseigné. Une chose en amenant une autre, le tennis en fauteuil m'a attiré. J'ai tapé ma première balle puis j'ai progressé et la progression a été telle que j'ai décidé de mettre le tennis en avant. Pour moi, le fauteuil est une adaptation et j'en suis venu au sport adapté car il permet au final de jouer presque au même niveau que les valides dans certains sports.*



ff

**PEU IMPORTE CE QU'ON VEUT FAIRE  
DANS LA VIE, QU'ON AIT UN HANDICAP  
OU PAS, IL FAUT LE FAIRE À FOND ET  
PRENDRE DU PLAISIR AVANT TOUT.**

# Son palmarès

## VLW : À QUOI RESSEMBLENT VOS ENTRAÎNEMENTS ?

**JG** - Je m'entraîne cinq jours par semaine, quatre à cinq heures par jour, en tennis et musculation. En Belgique, on a beaucoup de club de tennis parce que le tennis est un sport très populaire mais, il n'y a pas avec beaucoup d'adaptations pour les personnes à mobilité réduite.

Mon handicap plus léger me permet d'aller dans n'importe quel club. Le terrain de tennis est le même. Il y a parfois des bordures pour monter sur le terrain de tennis, ce qui n'est pas toujours facile. L'accessibilité évolue petit à petit.

## VLW : EST-CE QUE LA CRISE SANITAIRE A CHANGÉ QUELQUE CHOSE POUR VOS ENTRAÎNEMENTS ?

**JG** - Pour ma part, non, ça m'a même permis de me concentrer plus. Lors du premier confinement, j'ai eu la chance de pouvoir continuer à m'entraîner grâce à mon statut de sportif de haut niveau. J'ai juste dû changer de lieu. D'habitude, je m'entraîne à Waterloo mais, depuis un an, je dois aller au Centre Adepts de Mons. Après un mois de repos et vu le nombre de cas de Covid en baisse en Belgique, j'ai recommencé l'entraînement pour pouvoir être prêt lors de la reprise des tournois.

## VLW : QUELS CONSEILS POURRIEZ-VOUS DONNER À UN JEUNE QUI VEUT SE LANCER EN TENNIS EN FAUTEUIL ROULANT ?

**JG** - Je pense qu'il n'y a pas vraiment de conseils à donner. Peu importe ce qu'on veut faire dans la vie, qu'on ait un handicap ou pas, il faut le faire à fond et prendre du plaisir avant tout. Qu'on le fasse à haut niveau, à niveau moyen, débutant, le plus plaisant c'est d'avoir des émotions. Je me rappelle très bien mes premiers matchs, j'étais content de pouvoir dire que j'avais gagné. C'est ça le plus important, prendre du plaisir à travailler et à évoluer.

## VLW : EST-CE QUE VOUS VIVEZ DE VOTRE SPORT ?

**JG** - C'est mon métier à 100 %. J'ai la chance d'être sous contrat Adepts et donc d'avoir un salaire mensuel. En plus de ça, j'ai des sponsors partenaires et la Ligue handisport francophone qui m'octroient des budgets incroyables !

### JEUX PARALYMPIQUES

- Pékin 2008 : 8<sup>e</sup> de finale en simple
- Londres 2012 : quart de finale en simple - 8<sup>e</sup> de finale en double
- Rio 2016 : médaille de bronze en simple - 8<sup>e</sup> de finale en double

### MASTERS

- Quadruple vainqueur en simple (2015, 2016, 2018 et 2019)
- Vainqueur en double en 2014 (avec Stéphane Houdet)



© Belgaimage

### GRAND CHELEM

- Finaliste en double à l'US Open 2013
- Vainqueur en double à Roland Garros 2014 (avec Stéphane Houdet)
- Finaliste en simple à l'Australian Open 2016
- Vainqueur en double à l'Australian Open 2017 (avec Gordon Reid)
- Vainqueur en double à l'Australian Open 2019 (avec Stefan Olsson)
- Vainqueur en double à Wimbledon 2019 (avec Stefan Olsson)
- Finaliste en simple à Roland Garros 2020
- Vainqueur en simple à l'Open d'Australie 2021

### WORLD TEAM CUP

- 2015 : 6<sup>e</sup> place
- 2017 : médaille de bronze
- 2018 : 4<sup>e</sup> place
- 2019 : 5<sup>e</sup> place

### MEILLEUR RANKING ITF

- 1<sup>ère</sup> place (2016)

## VLW : EST-CE QUE VOUS PENSEZ À VOTRE RECONVERSION ?

**JG** - Je n'y pense pas beaucoup ces derniers temps. J'y ai déjà pensé. Actuellement, je prends un plaisir dingue à continuer à évoluer. J'ai encore vécu des émotions incroyables il y a 2 mois et je pense qu'il a quand même une longévité dans le fauteuil en tennis roulant. La moyenne d'âge pour arrêter est assez haute. Je ne sais pas si c'est mon corps ou mon esprit qui dira stop. À un moment donné, je m'arrêterai que ce soit pour raisons personnelles comme fonder une famille ou pour changer d'horizon. Cela fait déjà huit ans que je suis professionnel et j'adore ce que je fais mais, à un moment donné, j'en aurai sûrement ras-le-bol. Je ne sais pas encore ce que je ferai. Cela n'aura peut-être rien à voir avec le tennis, ce sera peut-être un autre sport, un métier de bureau, médiatique, manuel. J'ai quand même fait des études en informatique.

## VLW : UN DÉFAUT ?

**JG** - La fainéantise. C'est très étonnant car je suis le premier à vouloir bouger, à faire des choses mais, dès qu'il y a un moyen de faire un effort moindre, je vais le faire (rires). Quand je suis sur le terrain, cela m'arrive de me dire : « C'est bon, j'ai fait assez d'efforts pour me placer sur la balle ». C'est un défaut qui peut me porter préjudice dans certains cas, surtout en tennis, car même si je bouge beaucoup sur le terrain, que je me donne à 100 %, à un moment donné, je vais peut-être baisser et donner un peu moins d'effort, ce qui peut faire que je vais être mal placé.

## VLW : UNE QUALITÉ ?

**JG** - Je suis perfectionniste. J'aime faire bien les choses, toujours mieux que les autres. Je veux toujours faire mieux. Je pense que le perfectionnisme est l'ADN des sportifs de haut niveau. Dans mon cas, c'est venu grâce à mon handicap ; je suis devenu sportif de haut niveau parce que je suis devenu compétiteur grâce à mon handicap.



## Un fauteuil spécial pour le sport

Pour une question de stabilité, le fauteuil est muni d'une roue arrière anti-bascule et de deux petites roues avant situées dans le prolongement des jambes. Pour gagner en mobilité, les deux grandes roues latérales sont inclinées, ce qui apporte aussi une meilleure rotation et une plus grande vitesse d'exécution.



### LIGUE HANDISPORT FRANCOPHONE

Avenue du Centenaire, 69  
6061 Montignies-sur-Sambre  
071 10 67 50  
www.handisport.be



## La sédation digitale d'Oncomfort

**R**éduire l'anxiété et la douleur sans médicament avant, pendant et après une intervention médicale ? C'est l'objectif du procédé de sédation digitale mis au point par la société wavrienne Oncomfort.

Cette nouvelle thérapie digitale utilise la réalité virtuelle pour modifier l'état de conscience du patient. Plongé dans une expérience visuelle et auditive immersive, basée sur des techniques d'hypnothérapie, il entre dans un état de dissociation qui lui permet de modifier la perception de son environnement et de réduire stress et douleur.

Adapté aux enfants et aux adultes, ce procédé présente de nombreux avantages. Reposant sur une technologie

de réalité virtuelle simple et portable (il suffit de mettre des lunettes et un casque audio), il facilite l'accès à l'hypnothérapie clinique, est configurable pour différentes interventions et adapté aux spécificités du patient. En améliorant les conditions d'intervention, il permet aux praticiens d'être plus concentrés et d'avoir des gestes plus rapides et précis.

Récompensée par une douzaine de prix à travers le monde, cette invention a reçu le prix de start-up 2020 lors des « Digital Wallonia Startup Awards ». Grâce à ce procédé innovant, plus de 75 000 patients ont déjà subi des interventions sans sédation médicamenteuse !

[www.oncomfort.com](http://www.oncomfort.com)

## Belgian Cats : l'été de tous les challenges

C'EST UN ÉTÉ TRÈS CHARGÉ QUI S'ANNONCE POUR LES BELGIANS CATS QUI PRENDRONT PART À L'EUROBASKET DE STRASBOURG ET VALENCE DU 17 AU 27 JUIN ET QUI PARTICIPERONT, POUR LA PREMIÈRE FOIS, AUX JO EN JUILLET À TOKYO.

**A**près le bronze aux championnats d'Europe en 2017 et une 4<sup>e</sup> place à la Coupe du monde en 2018, nos joueuses comptent désormais parmi les meilleures équipes mondiales (6<sup>e</sup> au classement de la FIBA).

On attend donc beaucoup de ce team qui, on l'espère, va nous faire vibrer lors de ces prestigieuses compétitions.

Parmi la présélection de joueuses établie fin avril, on retrouve la douroise **Marjorie Carpréaux**, pilier de l'équipe nationale (photo).

À ses côtés, la liégeoise **Julie Allemand** qui vole de victoire en victoire dans le championnat français où elle évolue depuis 2018 (dernier trophée en date : la coupe de France avec le club de Montpellier).

Deux étoiles montantes complètent ce tableau de nos représentantes régionales au sein des Cats : **Maxuella Lisowa Mbaka**, originaire de Charleroi, et **Emelinne Leblon** de Frameries qui, durant la dernière saison, se sont respectivement distinguées au sein des Castors et des Liège Panthers.





## Charles, le prénom masculin d'une chanteuse hors du commun

Découverte grâce à sa victoire à The Voice Belgique en 2019, Charlotte Foret vient de sortir son premier mini-album de six titres, *Falling While Rising*, sous le nom de scène de Charles, en hommage à son grand-père maternel décédé.

Depuis deux ans, la jeune chanteuse, originaire du Brabant wallon, affirme son univers dark, rock, pop, mélancolique et mystérieux dans lequel sa voix profonde et captivante veut insuffler de l'espoir. Un besoin d'extérioriser son ressenti l'a amené à dévoiler un premier single *Wasted Time* mettant en scène la vie nocturne de la génération Z qui préfère faire semblant de s'amuser plutôt que de se laisser aller et de profiter.

Fin 2020, elle sort un 2<sup>e</sup> single, *Far Gone*, traitant des violences conjugales physiques et psychologiques dont elle a été elle-même victime. Charles a également coécrit et co-composé le titre *The wrong place* avec lequel le groupe Hooverphonic a représenté la Belgique à l'Eurovision en mai dernier.

## Michaël Gillon reçoit le prix Francqui

Co-directeur de l'Unité de recherches Astrobiology de l'Université de Liège, Michaël Gillon et son équipe développent depuis 2012 le projet *Speculoos*. Celui-ci est centré sur l'étude des naines rouges ultra-froides pour détecter des systèmes planétaires habitables et « proches » de nous.

En 2016, avec ses collègues Emmanuel Jehin et Julien de Wit, également de l'ULiège, il est à l'origine d'une découverte majeure : l'observation détaillée d'un ensemble de sept exoplanètes telluriques de taille similaire à la Terre, gravitant autour de l'étoile baptisée Trappist-1.

Cette découverte, qui renforce l'hypothèse qu'il pourrait y avoir de la vie autour d'une autre étoile que le Soleil, a connu un

impact scientifique et médiatique considérable.

Pour cet apport, Michaël Gillon avait déjà reçu la distinction du Mérite wallon. Il se voit à présent honoré du prix Francqui 2021 en sciences exactes, prestigieuse récompense scientifique souvent qualifiée de Prix Nobel belge.



© Belgainimage



© tony\_leduc pour @terroir.be

## Arthus de Bousies réinvente la moutarde Bister

Le jeune entrepreneur belge à la tête des marques Bister, Natura et van TON a réalisé le défi de donner naissance à une moutarde bio fabriquée à partir de graines 100 % belges.

Arthus de Bousies a le goût du terroir et prône le circuit court, la culture locale et s'efforce à réduire l'empreinte carbone de son entreprise. C'est pourquoi il n'a pas hésité à faire appel à Farm for Good, un réseau de fermes qui entreprend sa transition agroécologique, vers une agriculture bio et régénérative. Cinq fermes wallonnes ont ainsi

tenté l'aventure avec lui afin de s'engager à produire du bio et du local, un renouveau qui respecte le sol et demande un savoir-faire qu'il a fallu se réapproprier.

Cependant, cette démarche a un coût : l'achat des graines récoltées en Wallonie est cinq fois plus élevé que celui des graines importées, mais c'est le prix à payer pour renouer avec le circuit court.

Fabriquée à partir de graines jaunes wallonnes, d'eau et de vinaigre, cette moutarde douce, lisse et subtilement piquante convient parfaitement à toute la famille.



VIVRE LA WALLONIE MET LE CAP À L'EST POUR CE NUMÉRO D'ÉTÉ EN VOUS DONNANT RENDEZ-VOUS DANS LA VALLÉE DE LA VESDRE, PLUS PRÉCISÉMENT, DU CÔTÉ DE VERVIERS, LIMBOURG, DISON ET BAELEN. UN VOYAGE DANS LE TEMPS SUR LES TRACES DU RICHE PASSÉ INDUSTRIEL DE LA RÉGION ET UNE INVITATION À DÉCOUVRIR UNE NATURE PRÉSERVÉE AU CŒUR DE L'ARDENNE BLEUE.

# Le Pays de Vesdre

VALÉRIE PUTZEYS

L'or doux et l'or bleu. La laine et l'eau. Durant plusieurs siècles, ces deux éléments naturels ont présidé à la destinée de la cité verviétoise.

Dès la fin du Moyen Âge, des manufactures drapières s'installent sur les rives de la Vesdre. La rivière est réputée pour la qualité de ses eaux, pauvres en calcaire, qui donnent à la laine un toucher incomparable.

C'est le début d'un essor remarquable qui connaît son apogée au XIX<sup>e</sup> siècle. Verviers est alors l'un des plus grands centres lainiers du monde. La ville est à la pointe de la mécanisation grâce

notamment à William Cockerill, le père de John, qui met au point les premières machines à filer et à tisser pour le compte des industriels locaux.

Installé dans le cadre restauré des anciennes usines Dethier-Bettonville, le **Centre Touristique de la Laine et de la Mode** fait revivre cette glorieuse époque au travers de costumes, de témoignages d'ouvriers et d'une étonnante collection de machines-outils. Les différentes étapes du processus d'élaboration du drap de laine y sont également expliquées.



## Limbourg, cité historique

Ancienne place forte et capitale de l'ancien Duché de Limbourg, la petite ville médiévale vaut assurément le détour pour le charme qui émane de ses venelles, de ses jolies maisons fleuries et de ses bâtiments remarquables.

Érigé sur un promontoire rocheux, son ensemble architectural est classé au **patrimoine exceptionnel régional**. Depuis 2016, Limbourg fait également partie de la sélecte liste des **Plus Beaux Villages de Wallonie**. Coup de cœur assuré !







## L'incontournable barrage de la Gileppe

C'est aussi l'industrie lainière qui, pour ses besoins en eau, est à l'origine de la construction du célèbre **barrage** et de son **lac artificiel**. Mis en service en 1875, l'ouvrage a été rehaussé au tournant des années 70. Géré aujourd'hui par le Service public de Wallonie, il constitue une réserve d'eau potable pour la SWDE. On y produit également de l'électricité.

Avec son imposant lion, œuvre de Félix Bourré, et sa tour panoramique (77 m) abritant un restaurant qui offre une vue à couper le souffle, le complexe est aussi un site touristique très fréquenté où l'on peut profiter d'une multitude d'activités : accrobranche, location de VTT, trottinettes et vélos électriques, visite guidée du barrage, plaine de jeux...

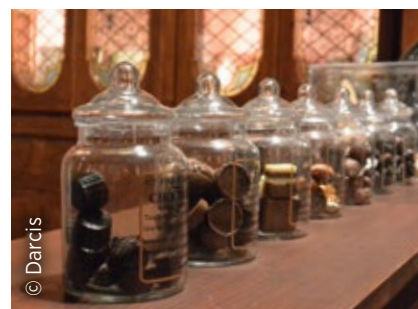

## Le Musée du Chocolat

Avec la tarte au riz et le gâteau de Verviers, les chocolats et les macarons de Jean-Philippe Darcis sont les autres institutions gourmandes verviétoises. Le savoir-faire de cet ambassadeur du chocolat belge est à découvrir et déguster dans le musée didactique aménagé au sein de la chocolaterie Darcis.

## Le clocher de l'église de Baelen

Datant du XVI<sup>e</sup> siècle, l'église Saint-Paul a la particularité de posséder un clocher vrillé. Il existe une centaine de clochers de ce type en Europe dont 11 en Belgique. Curiosités architecturales et historiques, on les appelle les **clochers « tors »**.



© Patrick Outers Black Box Photo



## La Maison Hardy

Le **poète et journaliste Adolphe Hardy** est né à Dison en 1868. Il connut une brillante carrière littéraire notamment consacrée par le Grand Prix de langue française décerné par l'Académie française. Sa maison natale a été transformée en musée-fondation où la vie de l'écrivain est évoquée au travers de ses manuscrits, souvenirs et objets personnels.





## QUE DE BALADES À FAIRE DANS CETTE RÉGION BLOTTIE ENTRE LES BOCAGES DU PAYS DE HERVE ET LES HAUTES FAGNES ! ON VOUS EN A SÉLECTIONNÉ QUELQUES-UNES.



### Incursion dans l'Hertogenwald

À Membach sur l'entité de Baelen, c'est une autre promenade didactique -et artistique- qui a été aménagée. Longue de 14,6 km, la Montagne du Dragon relie les berges de la Vesdre à la partie occidentale de l'Hertogenwald (forêt des Duacs).

L'itinéraire est jalonné de 16 panneaux explicatifs abordant les thèmes de la gestion forestière, de la flore et de la faune locales. Il traverse par ailleurs l'étonnant Arboretum de Mefferscheid où l'on peut admirer quelques splendides spécimens parfois centenaires ainsi que de nombreuses sculptures artistiques (bois mort ou malade) réalisées par trois artistes régionaux.



**MAISON DU TOURISME  
DU PAYS DE VESDRE**  
Rue Jules Cerexhe, 86  
4800 Verviers  
087 30 79 26  
[www.paysdevesdre.be](http://www.paysdevesdre.be)

# Amateurs de balades urbaines ?

**Q** quatre beaux circuits vous attendent dans le centre de Verviers. Parmi ceux-ci, la capitale wallonne de l'eau propose un rafraîchissant parcours de 4 km qui emmène le promeneur de fontaines en fontaines, certaines évoquant le passé lainier, d'autres plus contemporaines.

Plus actuel, le parcours coloré Fresques et Street art dévoile une quinzaine d'œuvres urbaines qui, dans des styles très variés, égayent les murs de la ville.

Et, pour une pause nature, rendez-vous au parc de Séroule, sur les hauteurs de Heusy. Étangs, bois et quiétude... Cet espace vert de 7 ha, classé en zone d'intérêt naturel, invite à la détente.

### Limbourg et alentours

Au départ de la place Saint-Georges, l'asbl Plus Beaux Villages de Wallonie et le syndicat d'initiative de Limbourg proposent une boucle de 11 km qui traverse les villages de Dolhain et Bilstain.

Le parcours est émaillé de splendides panoramas sur la vallée de la Vesdre et les bocages herviers comme celui du « Nez de Napoléon », rocher qui rappelle le profil de l'illustre personnage.

[www.beauxvillage.be](http://www.beauxvillage.be)

### Dison, la discrète

Mi-citadine, mi-campagnarde, l'entité de Dison-Andrimont se découvre au travers de quatre itinéraires balisés. Parmi ceux-ci, le circuit Georges Zeyen, du nom du « Monsieur promenade » local, débute au centre de Dison et s'échappe vers les hauteurs.

Tout au long du parcours, de beaux points d'intérêt comme l'église Saint-Fiacre, la grotte Bebronne ou le jardin du curé d'Andrimont. Et une surprenante découverte au passage du village de Mont-Dison : 15 000 pieds de vigne ont été plantés ces dernières années. Les premiers vins du domaine Vinadis sont attendus en 2022.



## Le « spot » du pays de Vesdre

En toute saison et quelle que soit la météo, le site du barrage de la Gileppe est le lieu de rendez-vous des promeneurs et des sportifs.

C'est le point de départ de plusieurs balades dont celle en vélo qui fait le tour du lac. Soit 17,6 km qui se trouvent en partie en site propre sur le RAVEl, et,

pour un tiers du circuit, sur voirie (la prudence s'impose sur un peu plus d'1 km le long de la N629).

À découvrir également, un joli sentier didactique de 2,2 km qui permet d'en apprendre davantage sur la biodiversité du site.

[www.gileppe.com](http://www.gileppe.com)



© SPW DCE



## La Maison espagnole de Mons fait peau neuve



Située au pied du Beffroi, dans le cœur historique de Mons, la Maison espagnole fait peau neuve pour devenir un espace dédié à la mise en valeur des patrimoines UNESCO de la ville et de la région. En effet, la cité du Doudou ne compte pas moins de quatre chefs-d'œuvre repris dans la prestigieuse liste de ce patrimoine mondial !

Cofinancés par l'Europe et la Wallonie, les travaux commencés en janvier 2021, vont donner un petit coup de jeune à ce bâtiment d'une richesse architecturale remarquable et qui accueillait auparavant la maison de la presse. Ils permettront notamment l'aménagement d'un espace d'accueil pour les visiteurs. Des espaces de conférence, des ateliers et des animations pédagogiques seront également proposés au public désireux de découvrir l'héritage culturel de la région. Enfin, le bâtiment mettra à disposition des bureaux pour le Pôle muséal de la Ville de Mons. Les travaux devraient être terminés pour l'automne 2021.

© Ville de Mons

## Napoléon à l'honneur cet été.....

Durant le XIX<sup>e</sup>, l'illustre empereur a joué un rôle majeur sur la scène européenne. En Belgique, son influence est toujours tangible tant sur le plan juridique (code Napoléon) qu'au niveau des vestiges patrimoniaux qui ont résisté aux siècles.

Dans le cadre du bicentenaire de sa mort, l'exposition « Napoléon, au-delà du mythe » présentée à la gare des Guillemins (Liège) invite à la rencontre de cette personnalité hors du commun. Avec une scénographie totalement immersive sur près de

3 000 m<sup>2</sup>, elle retrace les grandes étapes qui ont façonné les représentations populaires de cette figure mythique. Loin d'une représentation dorée du personnage, l'approche scénographique portée par plusieurs historiens se veut objective et critique. Expo accessible jusqu'en janvier 2022.

De son côté, Wallonie Belgique Tourisme vous convie à (re)parcourir la Route Napoléon soit près de 90 km chargés d'histoire, parsemés de quelque 150 monuments, stèles, musées. Citons la Tour Salmandre à

Beaumont, le Château de la Paix à Fleurus, le Ligny 1815 Museum ou encore la Ferme du Caillou à Vieux-Genappe.

Jusqu'au 17 octobre, le Mémorial 1815 de Waterloo propose l'exposition « De Waterloo à Sainte-Hélène, la naissance de la légende » qui rassemble une centaine de pièces originales. Quant au Musée Wellington, dans une approche plus ludique il présente « L'Empire en Playmobil® », une grande maquette du champ de bataille réalisée avec les célèbres figurines.

[VISITWallonia.be/routenapoleon](http://VISITWallonia.be/routenapoleon)





## SÉLECTION DE PUBLICATIONS

ÉDITÉES PAR LES INSTITUTIONS RÉGIONALES WALLONNES



Archives+ a pour objectif de mettre en lumière des documents conservés aux Archives régionales à Namur (Beez). Présentant les archives de François Lempereur largement consacrées au préfet Pérès du département d'Entre-Sambre-et-Meuse (1800-1814), ce troisième numéro bénéficie du logo « 2021 Année Napoléon » octroyé par la Fondation Napoléon à Paris.

### **ARCHIVES +. LES ARCHIVES ET ÉCRITS DE L'HISTORIEN NAMUROIS FRANÇOIS LEMPEREUR ABONNEZ-VOUS !**

Édité par la Direction de la Documentation et des Archives régionales. Il est possible de s'abonner gratuitement au périodique en version papier ou numérique sur le site [ediwall.wallonie.be](http://ediwall.wallonie.be)



Les pollinisateurs sont ces insectes essentiels à la reproduction des plantes. Si tout le monde connaît l'abeille mellifère et son délicieux miel, de nombreux autres insectes sont tout autant indispensables à la biodiversité et à notre alimentation. La pollinisation animale, dont la plus grande partie est réalisée par les insectes (abeilles, syrphes, papillons, etc.), permet la reproduction et le maintien des rendements de la majorité de la végétation : 85 % des grands types de cultures à travers le monde nécessite l'action des pollinisateurs. Sans ces pollinisateurs, plus de haricots, tomates, potirons et bien d'autres.

### **DÉCOUVRIR LES POLLINISATEURS DE NOS JARDINS UN GUIDE VISUEL POUR LES SAUVEGARDER**

Édité par le SPW Agriculture, Ressources naturelles et Environnement. La brochure gratuite de 30 pages peut être commandée en version papier et/ou numérique sur le site [ediwall.wallonie.be](http://ediwall.wallonie.be)



Envie de vous évader le temps d'un week-end ? À la recherche d'idées d'activités originales ? Explorez la Wallonie et laissez-vous émerveiller par son étonnante diversité ! Dans cette brochure, vous trouverez, au fil de ses 26 territoires touristiques, des offres d'excursions et de séjours, de nombreuses informations sur le patrimoine de Wallonie, ainsi que 97 bons de réductions.

### **ESCAPADES EN WALLONIE 2021 PLUS DE 200 OFFRES D'EXCURSIONS ET DE SÉJOURS**

Édité par Wallonie Belgique Tourisme. La brochure gratuite de 118 pages peut visualisée sous format numérique sur le site : [VisitWallonia.be](http://VisitWallonia.be) ou retirée, au format papier, auprès de l'Office du tourisme ou de l'Espace Wallonie le plus proche.

Rendez-vous sur le site des publications du SPW pour en découvrir d'autres !

[ediwall.wallonie.be](http://ediwall.wallonie.be)



## PRIX Un séjour à Pairi Daiza

POUR 4 PERSONNES DANS  
UNE CHAMBRE FAMILIALE  
DU PADDING BEAR

*(comprenant une nuitée, deux  
journées d'accès au parc et la  
demi-pension)*

# Tentez votre chance !

DANS LE CADRE DU PARTENARIAT ENTRE PAIRI DAIZA FOUNDATION ET LE SERVICE PUBLIC DE WALLONIE POUR L'ESPACE « LES POLLINISATEURS FONT LE B(U)ZZZ ! » PRÉSENTÉ DANS LE PARC PAIRI DAIZA ET VIVRE LA WALLONIE VOUS OFFRE L'OPPORTUNITÉ DE REMPORTEUR UN SUPERBE PRIX.

### QUESTION 1

À quelle famille appartient le *Sphinx colibri* ?

- A. À la famille des oiseaux-mouches
- B. À la famille des lépidoptères
- C. A la famille des coléoptères

### QUESTION 2

Qu'est-ce que la *cétoine dorée* ?

- A. Un scarabée
- B. Une fleur sauvage mellifère
- C. Un papillon

### QUESTION 3

Comment se nomme la quinzaine de sensibilisation aux abeilles et pollinisateurs organisée chaque printemps en Wallonie ?

- A. Miel et vous
- B. Abeilles et compagnie
- C. Objectif Maya

### QUESTION SUBSIDIAIRE

Combien de participations enregistrerons-nous jusqu'au 30 septembre 2021 à 23h59 ?



### Comment participer ?

Répondez aux trois questions suivantes ainsi qu'à la question subsidiaire avant le 30 septembre 2021.

Communiquez vos réponses ainsi que vos coordonnées :

- via internet sur [wallonie.be](http://wallonie.be) - rubrique « concours »
- ou par carte postale UNIQUEMENT à « Vivre la Wallonie »
- Place Joséphine Charlotte 2, - 5100 Jambes

**Avertissement aux fidèles participant.e.s du concours : une seule participation par personne durant toute la durée du concours.**



FÉLICITATIONS À  
LA GAGNANTE DU  
NUMÉRO 51 !

**1<sup>er</sup> prix : Claire Libert**  
de Morlanwelz

Les bonnes réponses  
étaient : **C - A - C**

Question subsidiaire :  
**15 455** participations

# Une sélection de manifestations

soutenues ou organisées par les institutions wallonnes

## Avertissement

À l'heure où nous finalisons ce numéro, beaucoup d'incertitudes planent encore sur le maintien ou non des événements traditionnellement prévus dans notre Région durant l'été. Nous vous invitons à consulter régulièrement les agendas des sites [www.wallonie.be](http://www.wallonie.be) et [visitwallonia.be](http://visitwallonia.be). N'oubliez pas également de vous renseigner auprès des organisateurs pour connaître les mesures sanitaires en vigueur.

## Théâtre / Spectacles / Culture

### Le petit prince

**DU 13 JUILLET AU 8 AOÛT**

Spectacle théâtral d'été à l'Abbaye de Villers-la-Ville.

**Info-Tickets: 070/224.304**  
**[www.lepetitprince2021.be](http://www.lepetitprince2021.be)**

### Royal festival de Spa

**DU 10 AU 22 AOÛT 2021**

Au cœur de la ville de Spa : théâtre, cabaret, cirque, danse, théâtre de rue, comédie musicale...

**[www.royalfestivalspa.be](http://www.royalfestivalspa.be)**

### Festival international des arts de rue de Chassepierre

**21 ET 22 AOÛT 2021**

Le plus ancien festival du genre en Europe accueille durant 2 jours quelque 200 artistes nomades qui ont choisi la vie au grand air et le transforment en un théâtre à 360°.

**061 31 45 68 - [www.chassepierre.be](http://www.chassepierre.be)**

### Intime Festival au Théâtre de Namur

**DU 27 AU 29 AOÛT 2021**

Le festival se prépare, la programmation sera dévoilée fin juin.

**[www.theatredenamur.be](http://www.theatredenamur.be)**



## Musique

*Rock/Pop/Électro/  
Chanson française/  
Musiques du monde*

### Fête de la Musique

**21 JUIN 2021**

Rendez-vous sur [www.fetedelamusique.be](http://www.fetedelamusique.be) et sur les réseaux sociaux le dimanche 21 juin à 13h pour une petite surprise en soutien au secteur musical !

### Scène sur Sambre

**DU 27 AU 29 AOÛT 2021**

Abbaye d'Aulne à Thuin.

**02 376 76 76 - [www.070.be](http://www.070.be)**

### Les Aralunaires

**DU 8 AU 12 SEPTEMBRE**

Découvertes musicales dans des lieux singuliers d'Arlon.

**[www.aralunaires.be](http://www.aralunaires.be)**

### Inc'rock Festival BW Festival

**DU 10 AU 12 SEPTEMBRE**

**[www.incrock.be](http://www.incrock.be)**



## Jazz

### Gaume Jazz Festival

**DU 6 AU 8 AOÛT 2021**

Jazz pur et musiques jazzies métissées (blues, électro, rock, world, chanson...)

**063 41 22 81 - [www.gaume-jazz.com](http://www.gaume-jazz.com)**

## Classique

### Les Festivals de Wallonie :

**DU 25 JUIN AU 14 OCTOBRE 2021**

La fédération des Festivals de Wallonie fête ses 50 ans ! 7 festivals dans toute la Wallonie et à Bruxelles : Festival Musiq3 Bruxelles, Festival Musical de Namur, Royal Juillet Musical de Saint-Hubert, Festival de Stavelot, Les Nuits de Septembre (Liège) Festival Musical du Hainaut, Festival Musiq3 Brabant wallon.

**071 51 78 00**

**[www.lesfestivalsdewallonie.be](http://www.lesfestivalsdewallonie.be)**

## Folklore / Patrimoine

### Marches de l'Entre-Sambre-et-Meuse

Certaines marches pourraient être maintenues.

**[www.amfesm.be](http://www.amfesm.be)**

### Brocante de Temploux

**21 ET 22 AOÛT 2021**

À Namur, la plus importante manifestation de ce type en Belgique : 1 500 exposants, 200 000 visiteurs !

**081 56 73 17 - [www.temploux.be](http://www.temploux.be)**

### Journées du Patrimoine en Wallonie

**11 ET 12 SEPTEMBRE 2021**

Thème : « **Le Patrimoine et les femmes !** ». Cette thématique mettra en valeur les femmes :

- qui ont joué un rôle (l'action/l'implication des femmes dans le patrimoine) dans l'histoire ancienne ou récente du lieu.
- qui ont marqué le lieu (églises et lieux de cultes portant le nom d'une sainte, monument/site érigé en mémoire d'une femme, lieux portant le nom d'une femme...)

Les biens patrimoniaux wallons en lien avec l'évolution des droits sociaux et politiques des femmes en Belgique seront également à l'honneur.

**Infos : 1718**

**[www.journeesdupatrimoine.be](http://www.journeesdupatrimoine.be)**



## Nature / Ruralité / Terroir

### En collaboration avec l'APAQW :

**MAI-JUIN : Campagne digitale Trinquons local**

Promotion du réseau « Tables et Bistrots de terroir »

[www.trinquonslocal.be](http://www.trinquonslocal.be)

**05 - 13 JUIN : Semaine bio**

chez les opérateurs de l'agriculture biologique - sous réserve des mesures sanitaires en vigueur - Répertoire des activités sur :

[www.biomonchoix.be](http://www.biomonchoix.be)

**14 - 20 JUIN : Semaine de l'éclair**

chez tous les Maîtres Boulangers-Pâtisseries

[www.maitre-boulangier-patisserie.be](http://www.maitre-boulangier-patisserie.be)

### Nuit européenne des chauves-souris

**DURANT TOUT L'ÉTÉ 2021**

Partout en Wallonie et à Bruxelles

[www.chauvesouris.natagora.be](http://www.chauvesouris.natagora.be)



### Devine qui papillonne au jardin

**CHAQUE WEEK-END DE JUILLET 2021**

Natagora vous apprend à reconnaître et compter les papillons de votre jardin. C'est amusant, éblouissant... et très utile pour nos spécialistes ! Petit guide et encodage

sur [www.natagora.be/papillons](http://www.natagora.be/papillons)

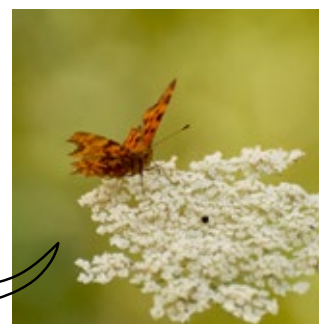

### Le Labyrinthe

**DU 3 JUILLET AU 3 OCTOBRE 2021**

À Barvaux-sur-Ourthe, 11 ha de champs de maïs, 10 km d'allées, des spectacles et activités pour les enfants.

**086 21 90 42 - [www.labyrinth.be](http://www.labyrinth.be)**

### Journées Fermes Ouvertes

**11 ET 12 SEPTEMBRE 2021**

Week-end de découverte du métier d'agriculteur, de dégustation des savoureux produits fermiers et de terroir et de détente au milieu des champs et des animaux.

**1718 - [www.jfo.be](http://www.jfo.be)**

### Fête du Fromage

**21 ET 22 AOÛT 2021**

Château de Harzé (Aywaille)

40<sup>e</sup> édition. Plus de 200 fromages représentés. Concours des fromages de Wallonie et animations diverses.

**04 384 67 88 - [www.fetedufromage.be](http://www.fetedufromage.be)**

### Valériane

**DU 3 AU 5 SEPTEMBRE 2021**

**Namur Expo thème 2019 : les abeilles**

Le salon éco-biologique wallon : agriculture, jardinage, habitat, etc.

**081 30 36 90 - [www.valeriane.be](http://www.valeriane.be)**

### Foire agricole de Battice-Herve

**4 ET 5 SEPTEMBRE 2021**

**Route de Charneux, 94 - 4651 Battice**

Concours de chevaux, poneys, ânes et petit élevage, exposition de matériel agricole, village gourmand, animations pour les enfants...

**087 78 58 65 - [www.foireagricole.be](http://www.foireagricole.be)**



## Sport

### Équitation

#### Concours complet international d'Arville

**DU 19 ET 20 AOÛT 2021**

Château d'Arville (Sart-Bernard)

Rendez-vous hippique national et international qui réunit passionnés du monde équestre et cavaliers de haut vol.

**[www.arville.be](http://www.arville.be)**

### Formule 1

#### GP de Belgique de Spa-Francorchamps

**DU 27 AU 29 AOÛT 2021**

**087 22 44 66 - [www.f1belgium.com](http://www.f1belgium.com)**



### Tennis

#### Belgian Open Wheelchair Tennis

**DU 28 JUILLET AU 1<sup>ER</sup> AOÛT 2021**

Un rassemblement des plus grands athlètes de tennis en chaise du monde au club de Géronsart à Namur.

**[www.belgianopen.be](http://www.belgianopen.be)**

### Athlétisme

#### Meeting international d'athlétisme de Nivelles

**19 JUIN 2021**

Au Parc de la Dodaine. Meeting du circuit francophone Pro Athle Tour Adeps.

**[www.cabw.be](http://www.cabw.be)**

#### Grand prix Cerami

**25 JUILLET 2021**

Départ : Saint-Ghislain  
Arrivée : Frameries

**[www.grandprixcerami.be](http://www.grandprixcerami.be) - 0499.34.17.71**

### VOO Tour de Wallonie

**DU 20 AU 24 JUILLET 2021**

**[www.trworg.be](http://www.trworg.be)**

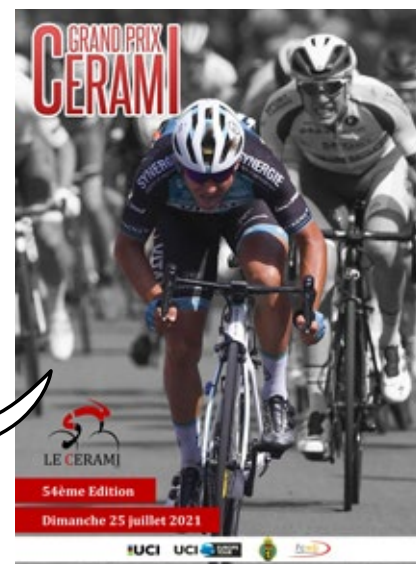

Expo photo, ruche didactique, animations...

# Les pollinisateurs font le **B(U)ZZZ !**

- ➔ Dès le 20 mai 2021
- ➔ à PAIRI DAIZA
- ➔ du lundi au dimanche
- ➔ de 10h00 à la fermeture\*

\*Heures d'ouverture et infos sur [www.pairidaiza.eu](http://www.pairidaiza.eu)

Une initiative de la Fondation Pairi Daiza et du Service public de Wallonie



PAIRI  
DAIZA  
FOUNDATION

Domaine de Cambron  
7940 Brugelette  
+32 (0) 68 250 850  
[info@pairidaiza.eu](mailto:info@pairidaiza.eu)



[www.wallonie.be](http://www.wallonie.be)